臺灣日日新報　夕刊
七月十八日
夕刊定價一部二錢

# 正式回答來り　北支問題解決す

## 經濟提携へ邁進

【北平十七日發同盟】北支問題解決の標榜案たる南京政府責任者の正式回答文書は何應欽氏の離平以來未解決であつたが九日南京政部長何應欽名の正式回答が北平軍分會の手を經て駐平大使館附高橋武官の許に送達された、回答内容は憲兵隊を再び平津地方に侵入せしめざること、國民黨部其他排日機關の復活を許さざること等を承認したものでこれをもつて北支問題は一切を解決し北支における日支經濟提携の具體化を迎へるのみとなつた

# 今後に對應する　關東軍の根本方針

## 出先首腦部會議で決定

【新京十七日發】關東軍は十七日午前、午後に亘り軍司令部に於て板垣參謀副長以下各參謀、奉天土肥原、山海關儀我、濟南花谷の各特務機關長、北平高橋駐在武官、天津酒井參謀長を中心に重要會議を遂げた結果北支の情勢に對處する關東軍の根本對策として左の如き協議並に今後の打合せを行つた

【報告】一、北支は斷然平靜となつた、併し中央黨部、藍衣社等の排日分子は潜滞されたが鐵道、電信等の機關には未だ殘黨が暗躍してゐる、これ等殘類の一掃には尚慎重な監視を必要とする

一、北支民衆の間に新政權樹立が擡頭してゐるが内政干渉を避ける爲軍は絕對これに干與せず自然發生に委ねる

一、宋哲元軍の中には依然排日反滿ポスターを掲げ挑戰的態度を示してゐる者が相當あるがこれは和平的方針から觀て慎重に取締りを爲すべきである

【打合せ】一、北支の平靜に伴ひ平素提携する國策たる日滿支三國經濟ブロツクの樹立を期す

一、其の範圍は滿洲國に隣接する河北省を中心とし山東、山西、綏遠の三省に及ぼす

一、第一段の工作として飽く迄も慎重なる調査を行ひその調査に基いて取敢へず交通（鐵道、航空）の整備に當り金融方面の確立を計ると共に工業資源等の經濟資源の開發に當る

一、これが爲には滿鐵及び民間事業會社と密接なる聯携を計り斯界有力者の蹶起を促す

一、關東軍として滿洲國の國防を擔當する責務上其の接壤地帶たる北支には重大なる關心を有する、北支に關する限り關東軍は從來より以上の深甚緊密なる聯携を必要とする、これが爲意思の疎通を計るべく今後屢々この種會合を催すものとす

# 盡忠の眞崎大將　偉大な功績を殘す

## 統制を紊亂すとは以ての外だ

### 軍事參議會での痛論

【東京十八日發】十七日の軍事參議官會議に於て眞崎大將の辭任問題並にこれに關聯して部内統制問題につき各參議官から意見が出し五時間の長きに亙つて會議が行はれたが、先づ林陸相は今回の定期異動の銓衡につき眞崎大將と重大な意見の相違を生じ遂に教育總監の更迭を行ふ決心を爲し上奏御裁可を仰ぐの已むなきに至つた事は洵に遺憾である

# 現役勇退は恐らくすまい

## 眞崎大將の立場

# 伊國爆擊機三百

## 急遽東阿戰線へ

### ヴ將軍が總司令に就かん

# 中川總督　首相を訪問

## 震災被害その後の狀況報告

【東京十八日發】中川總督は十八日午前十時首相官邸に岡田首相を訪問し震災被害その後の狀況を報告した

# 佐藤代議士らは金瓜石を視察

# 震災義捐金の處分方法決定す

## 官民打合會で

# その日その日

連續漫畫　トリッちゃん（72）
松下井知夫

# 厦門領事更迭

## 後任は山田氏

# 人事

▲山中佐大郞氏（三和銀行臺北支店長）十八日内地より歸臺

# 無絃琴

# 朗らかな人生（98）

光明　静夫作　田中比左良畫

嬉しや心は晴天（八）

隨筆　湖畔一日月
近江兄弟社理事　吉田悦藏著
四六版百八十頁・定價壹圓
發行所　東京市京橋區槇町　北隆館

# メンソレータム

世界之家庭藥

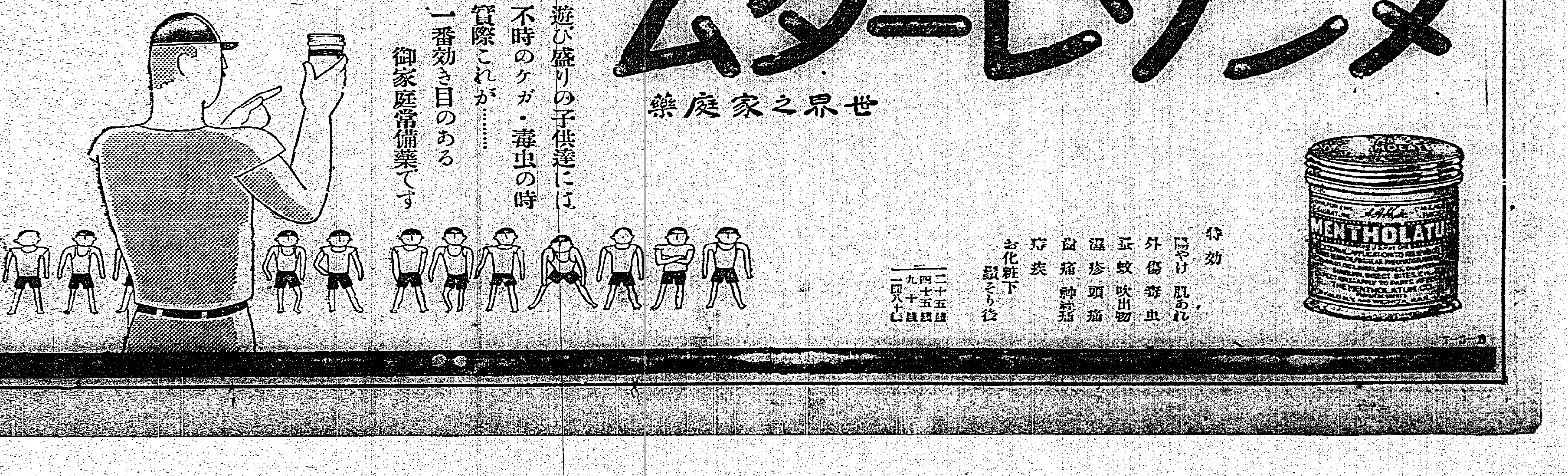


遊び盛りの子供達には
不時のケガ・毒虫の時
實際これが………
一番効き目のある
御家庭常備藥です

特効
陽やけ　肌あれ
外傷　毒虫
蚊　吹出物
濕疹　頭痛
齒痛　神經痛
痔疾
お化粧下　髭そり後

二十五錢
四十五錢
九十錢
一圓八十錢

# 豫審での證言不利 高木氏辯解に力む

## 増資と株値上りの關係を訊問

### 帝人事件續行公判

【東京十八日發】帝人事件續行公判(第十一回)は十八日午前八時三十分から開廷、前回に引續き高木復亭氏に對し增資と株價の關係から訊問を始め [illegible] 增資配を發表すると新株に對するプレミアムは當然に對する四割から六割に達し、株價も自然の値上りを來すのが常道で、帝人株買戻當時においても [illegible] とは豫想されてゐたといふことを立證する [illegible] 增資すれば値上りするといふ常識は成立たぬといふ主張である [illegible]

裁判長 被告の主張とは大分違ふやうだが

高木 矛盾はありません [illegible]

裁判長 永野は豫審で增資の場合は前々から解つてゐてもその發表だけでは一杯一杯に騰るものでないから增資と發表すれば [illegible]

高木 さういふ場合もあるとは言へる、然し總てがさうだといふ譯には行かぬ [illegible] その理由を說明し [illegible]

裁判長 被告は增資に依つて多少は値上りすると考へたのか、全然値上りしないと考へたのか

高木 多少は値上りするかも知れぬと考へましたが、その程度は判らず、又その値上りがどの位の程度を保つものかも豫想出來ませんでした

裁判長 被告は百二十五圓といふ値は時價によつたものでないといふが、永野は豫審においては時價を標準としたものだと言つてゐる

高木 永野君はどう考へたか知らぬが、私は時價に捉はれて決めたものでない、增資のことも考慮に入れその他のことも參酌して立てたのであります

高木 それは勅許君の記憶違ひでことになるのであります [illegible] 「吾々はそんなことを考へてはゐなかつた」といふ主張と矛盾する [illegible]

高木 本件價買前に豫め彼に計算をさせた事實はありません、彼に計算をさせたのはこの買賣が出來てから後のことで六月中旬頃だと思ひます

裁判長 大體增資を發表したら百四十圓位まで騰るといふ意見が多く中には百五十四圓になるべきことが豫想されたと言つてゐるではないか

高木 その證人の内田村總治郎氏他の人々は本件帝人株買受團の人々であります、その人達が百四十圓や百五十圓にも騰ると考へたことは皆前の話で騰るとは考へなかつた [illegible]

# 增配問題に移り 巧に逃げを打つ

## 言葉の違ひだとて

午前十時半再開、各川辯護士起ち「增資に依る値上りといふ問題に就て裁判長は再三訊問を繰り返し、被告は增資に依つて必らずしも値上りせぬといふ例として日糖の增資を舉げたのに對し、裁判長は帝人が增資した時と日糖の時とは經濟情勢が異るから之を例に取ることは妥當でないと云はれた、即ち裁判長も株の値上りは增資に依るもので なく他の原因(經濟情勢)に依つて上り下りするものだと認められたものと解せられる、左樣に解して宜しいか

裁判長 さうではない、日糖は帝人と違ふだらうと執れたまでのことで、株の値上りと增資とが關係がないと解してゐるのではないことは勿論であり、反對に必ず値上りするものだと豫斷してゐるものでもない、裁判長は一切白紙で疑問を疑問として提出するのである

と答へ、高木氏に對する訊問を續ける

裁判長 增資含みとすれば百二十五圓は安すぎはしなかつたか

高木 安すぎる所か寧ろその値で買受團が感じてくれるかどうか危んだ位である

と答へどこまでも百二十五圓といふ價値は妥當であり增資を含んだものだと主張する、裁判長は轉じて增配問題に移り

裁判長 被告は帝人の一割五分の增配は相當永續性ありと見てゐたか

高木 永續性なしと見て居りました

裁判長 豫審では昭和九年上半期位まではその位の配當は繼續し得るだらうと思つてゐたと述べてゐるではないか

高木 それは言葉の違ひで [illegible] 我々の考へ方を否定し紛糾するに足る證言は一つとしてない

と應酬し答へ午後零時十分閉廷

平塚長官災害地へ向ふ（臺北驛にて）

# 重傷者は新竹へ 輸送して治療

## 新竹醫院は既に滿員

【新竹電話】新竹州衛生課では既報の如く震災と同時に下村衛生課長自ら震災地を巡視の結果、入院治療を要する重傷者は前回の時の如く震災地に救療所を設る事をせず、設備機關の完備した新竹醫院に救療治療する事を最善の方策として同醫院に交渉し、同醫院には二十名の收容力を有するのみであるから他に三十名を收容し得る新竹醫院内の [illegible] に收容し、新竹醫院の醫師の治療を受けしめる事となつた、十八日正午には新竹醫院も滿員となり、竹南方面からの重傷患者約十名は [illegible] に收容する手筈となり、震災者は現在醫院で [illegible]

は開業醫に通院せしめて夫を受けさせる方針である

# 平塚長官が 災害狀況を視察

## 內海知事の案內で

【新竹電話】平塚長官は十八日午後一時四分新竹驛着、直ちに州廳を訪問內海知事より震災の被害狀況報告を受け、內海知事の案內で一時二十分自動車にて州下最大の震災地竹南郡後龍庄を視察二十分前に到り [illegible] 三時五十分苗栗驛發、午後五時二十五分發同四時二十五分の列車にて臺北へ向つた

# 小野原巡査入院

## 夫人も骨盤骨折

【新竹電話】十九日 [illegible] 重傷となり [illegible] 平塚長官の手にて [illegible] 十八日正午 [illegible] コレントゲンにかけた [illegible]

# 地震で壞れた 東門を修理

【新竹電話】新竹驛から州廳に通ずる東門は去る四月の震災に破壞され、市內一部人士に修理方を要望するものもあつた [illegible]

# 地震に喫驚 狹心症で死亡

## 前の地震では發狂

【新竹電話】十七日の震災 [illegible] 竹南郡竹南庄中港土名火の二 [illegible] 去る四月の震災で住み慣れた家は潰れ家財も殆ど失はれ、泣の涙で見る影もない状態 [illegible] 一家五人も六人も壓死したところもあるのに、私達は命が助かつただけでも諦めねばなりませんと [illegible] 十七日夜十時二十分 [illegible] 狹心症で急死した

# 晝は淸掃奉仕 夜は路傍講演

## 天理教傳道廳の句掛

【苗栗電話】天理教傳道廳では十八日午前六時から會員總動員にて被災地の淸掃作業をなしたが、午後七時から市內各所に於て多數講師の路傍講演を行ひ [illegible] この催しは敎祖五十年祭が迫つたので全國一齊に行ふもので [illegible]

# 震災被害狀況

## けふ午前十一時半現在

【新竹電話】十八日午前十一時半新竹州保安課發表の震災被害情況左の通り（外に苗栗郡管內に非住家全壞一戶）

| | 竹南郡 | 苗栗郡 | 大湖郡 | 新竹郡 | 竹東郡 | 計 |
|---|---|---|---|---|---|---|
| 死亡 | 三二 | 一二 | 〇 | 〇 | 〇 | 四四 |
| 負傷 | 四五 | 四八 | 〇 | 〇 | 〇 | 九三 |
| 重傷 | 六七（內死亡一名） | 一二七（內死亡三名） | 〇 | 〇 | 〇 | 一九四（內死亡四名） |
| 住家全壞 | 六四八 | 五五九 | 七 | 〇 | 〇 | 一、二一四 |
| 大破 | 六〇〇 | 五二五 | 一 | 一 | 〇 | 一、一二七 |
| 小破 | 九三五 | 四〇〇 | 六 | 二 | 一 | 一、三四二 |
| 非住家全壞 | 三四一 | 三三八 | 〇 | 〇 | 〇 | 六八一 |
| 半壞 | 三五 | 四三 | 〇 | 〇 | 一 | 七九 |
| 大破 | 二七 | 一九 | 〇 | 〇 | 一 | 四七 |
| 小破 | 三一 | 二三 | 〇 | 〇 | 〇 | 五三 |
| 同 | 一〇 | 六 | 一 | 一 | 一 | 一九 |

# 新竹州協議會 至急召集

## 廿五日ごろか

【新竹電話】新竹州では先般の震災復舊の追加豫算の決議につき至急協議會を召集する必要あり本月二十五日頃州協議會開會の意向である [illegible]

# 冷氣、人を集む

## 臺北驛に氷柱出現

內地では珍らしくないが臺灣では餘り見ない氷柱の廣告が十八日から臺北驛の待合室に出現した [illegible] 北驛の諒解を得、近く正式に驛と交渉し待合室に五本位を立てることになる筈であるが十八日は二三日に二本立てられ、大勢の待合人にとりまかれ、涼しい人氣を博してゐた、この氷柱は十六時間持つと云ふから朝の八時からでも夜行までは充分に效果がある譯で、待合室の暑さが幾分緩和されやう

# 積載の爆彈が破裂 下翼を吹飛ばす

## 搭乘の板谷中尉傷つき乍ら 悠々と原隊に著陸

【館山十八日發】十七日午後五時中館山航空隊練習機が [illegible] 一發を吹飛ばし [illegible] 約一千米の上空で爆彈が破裂 [illegible] 下翼を破損した、石板谷中尉の操縦にて同隊松永司令以下 [illegible] 悠々と十七日第一回の八百米を殘し [illegible] 著陸した [illegible] で近く八百圓を投じ一氣に之が修復する筈である

# 今朝の地震

## 各地被害なし

十八日午前六時十一分八秒臺北觀測所では左の如く發表、十七日夜の震災で驚かされたが、臺北の地震成りの狀況を生ぜてゐるが、又復活動を開始したもので [illegible] 別に被害はないと

發震時十八日午前六時十一分八秒

初期微動繼續時間 十秒

最大振幅 五五〇ミクロン

週期 〇・五秒

震度 微震 繼續時間 七分

震源地 [illegible]

臺北に於る震度 微震の爲各地の震度、臺南は微震、臺中其の他は無感

震央地は十七日の強震同樣後龍溪中流苗栗附近にて各地共被害なし

新竹【新竹電話】十八日午前六時十分頃又復相當大きな地震があつたが新竹州下全般に亙り何等被害はなかつた

# 富山縣西部に 水害

【富山十八日發】十五日夜來富山縣下を襲つた豪雨は降雨り二石六斗一升八合に達し、十七日午前十時までに小矢部川、千保川、誕江川に一齊に增水氾濫し、西礪波郡福光町 [illegible] 野村に氾濫、路上に浸水したので村民は小舟で連絡を取り、砺田村高岡市長江方面の田畑六百町步浸水し、又國吉村佐野村の堤防約百米決潰して諸所に水害あり田畑一面泥海と化し、農作物は全滅した、尙今回の氾濫は西部地方で昨年の水害を免れた所である

# 杉山茂丸氏が 腦溢血で危篤

【東京十八日發】杉山茂丸氏は十七日午後二時麴町三年町の自邸で來客と對談中腦溢血を起し、直ちに稻田その他三博士の手當を受けたが危篤、枕頭には頭山滿翁その他親友等看護中である

# 無著陸長距離 の世界新記錄

【バーベラ（英領ソマリーランド）十七日發電通】イタリー飛行家ストワバニ氏は十六日午前四時二十一分水上機を操縦して北イタリーのトリエストを出發し、中央標準時十七日午前五時十五分當地に安著した飛行距離四千九百キロ、無著陸飛行の世界新記錄である

# 海上警報

十八日午前九時十分臺北觀測所では左の如く海上警報を發表した

七百四十二粍の颱風は北緯十九度東經百二十五度、即ち恆春鼻の南東五百五十粁の海上にあり北西に進み次第に本島に近づきつつあり、本島東部及び南部沿上の漁船は警戒を要します

# 自轉車と市バスが 新富町で正面衝突

十八日午前七時四十分頃市營バス高等行き一二三號が新富町電車出所附近に停車せんとした際、臺北市永樂町一七六番地○○(一〇)の自轉車と正面衝突し同人は右膝十日間の打撲傷、擦過傷を負つた

大稻公學校保護者總會 臺北大稻公學校では二十一日午後六時半から同校講堂で保護者會總會を開催する由

# メガホン塔

浪花節劇「水戸黄門」を十九日から上演

目下榮座にて上演中の佐野浪家一行の浪花節劇は待望久しき水戸黄門漫遊記を十九日から演出する由

▲窓は開け放しで灰皿を滿載し、おまけに紙屑や空瓶をぶら下げて都大路をのさばる市の塵芥車はどうかと思ふ（美化生）▲特殊の發達、街路樹の綠の木陰の欲しい時にたぞ枝をきるのでせう（愛樹家）▲旱期に水牛を入れるのは衛生上からもよろしくない（山田生）▲時節柄チフス豫防注射の無料施行を當局に望む（一市民）▲女學校で同窓會を夜間開催するのには斷然反對（父兄）▲淡水から竹圍まで一里で八錢、海水浴場まで半里そこそこで十錢とは（淡水街民）▲朝五時頃からトトトンくくと音をたてられるので困ります（昭和町民）▲川端市場の近くに九十歲になる位退世を爲徠する小學兒童がゐる（見聞生）▲料理がイ味くてサービスが惡く宿泊料の高い旅館がある旅博を機に猛省せよ（新竹客）▲特別サーヴイスも結構、洋樂のジャズのを加へぬは物足らぬ（女性）▲昭八愛護會二六二三號御保存中（新竹南門外南麓）▲ラジオドラマの森林商隆夫君よ、役所で失敬しい早く賣られたし（知人）▲丸內友吉死刃集備狀が來てゐます（新竹驛）▲世界文學全集第六卷佛蘭西古典劇を東門派出所にて保管中（拾ひ主）

# あすの天氣

（臺北觀測所發表）

臺北地方 東の疾風雷雨

一區（北部） 東の疾風雷雨

二區（東部） 北東の強風雨

三區（西部） 北の疾風驟雨

三區（南部） 北西の強風雨

概況（十八日）七五八粍の高氣壓は小笠原の南東海上に滯留し七四二粍の颱風は北緯一九度東經一二五度即ち恆春の南東五五〇粁の海上にあり北西に進む模樣本島は西部と南部が曇他は晴近海は南西の和風臺東部海上は稍かであります

潮汐（十九日）

| | 滿潮 | | 干潮 | |
|---|---|---|---|---|
| 基隆 | 午前一時一五分 | 午後〇時四五分 | 午前五時二五分 | 午後五時三〇分 |
| 淡水 | 午前一時五〇分 | 午後〇時五〇分 | 午前七時〇〇分 | 午後七時三〇分 |

各地氣溫（七月十八日午前十一時）

| | | | |
|---|---|---|---|
| 恆春 | 三二度 | 臺中 | 三二 |
| 臺東 | 三一 | 臺北 | 三三 |
| 高雄 | 三三 | 基隆 | 三三 |
| 臺南 | 三三 | 那霸 | 二九 |
| 澎湖 | 三〇 | 鹿兒島 | 二九 |
| 阿里山 | 二〇 | 長崎 | 二七 |
| 花蓮港 | 三一 | 石垣島 | 三一 |

# 急告

一、今回の陳列器具展示會に際し再大なる御後援に預り厚く御禮申上候

一、御得意樣の御すすめにより夜間開會致す事に相成候間御來場の程御待申上候

夜間 午後五時より

同 十一時迄

會場 明石町

大阪心齋橋 長氏商店

警察會館


母フサ儀療養中の處藥石效無く七月十七日午後八時五十分死去仕候此段御通知申上候也 追て葬儀は來る十九日午後一時本願寺臺北別院に於て相營候

臺北市新起町二ノ一四

男 榎森正夫

親戚代表 松野清純

友人總代 淺川鐵六

古島儀腸

北野茂男

榎木泰輔

藤田幹

臺日案內

醫院

肛門科新設 桑原醫院 臺北兒玉町二ノ一二 電三一六〇番

X光線科 外科 矢野齒科醫院 若竹町二ノ一 電話四一三三番

內地土產

パイナップル 西瓜 矢野商店 臺北本町 電三三一三

寫眞

澤崎特產 サンゴ 文石 三共舍 臺北榮町四丁目

時計眼鏡

先づ旅行に（イクに）●京町 トウゴーカメラ

メガネ專門は和田 臺北本局前銀座通り 電四〇五〇番

メガネ專門 日光堂 臺北表町二ノ一〇 電一九五七番

世帶道具

特許 經濟カマド 一井千副商會

エヤーコンロ 表町 電話五〇番 公隆洋行

樂器

山葉オルガン 臺北市榮町三 日本樂器會社

治療所

りんち病ちくのう 基隆市入船町三丁目 モリ炙科

諸病一般 神靈術治療院 天明洞 若竹町二 法華寺隣

慢性胃腸病 臺北新榮町

雜件

電話商品券 買・賣 金融

蛇皮錢入卸 臺北市榮町四ノ十 南井

子供服 臺北本町 日進マーケット

金鉾 玄米精乳と牛乳

ガクブチとエノグ 京町 電話四一四〇番

牛田式噴霧器 代理店 臺北市川端町

素人でも儲る 高橋陸商店

心臟病 日輪寺別院

酒脫！輕妙！ 唱つて愉快！ 聽いて法樂！！

道中數へ唄 都々逸くずし

東海林太郎 淺草〆香

ポリドール レコード

をどり踊れば 暑さを忘れ！ 苦を忘ろ！！

壞れた胃腸に最適の食物

少しも胃腸を働かさぬ、胃腸病の食物テルニ

胃腸を壞した時の食物は消化し易いものと決まつてゐるが、そんな都合のいいものでどうして營養を持出來やう。その時こそ最適なのがテルニだ。テルニはとにかく胃腸が衰へてゐても吸收されるので [illegible] 胃腸は十分休養して [illegible] 下痢の際、食慾不振などにもよい。[illegible] 說明書試食品 [illegible]

脚氣と營養に

アベリー

強力濃厚ヴイタミンB製劑 特許專賣

注射 錠劑 液劑 粉末

ヴイタミンBの研究に於て斯界の權威たる藥學博士衣笠豐氏創製

適應症 各種脚氣の治療及豫防・榮養障碍・食慾不振・便秘・妊娠惡阻・小兒發育不良・產婦・病中及病後の衰弱等に對し榮養を增進す・動脈硬化症・血壓過高症に對し新陳代謝を旺盛ならしめ病狀を輕快す。

全國著名藥店に販賣・類似品多數ありアベリーと御指定を乞ふ・詳細說明書進呈

●頭痛にノーシン


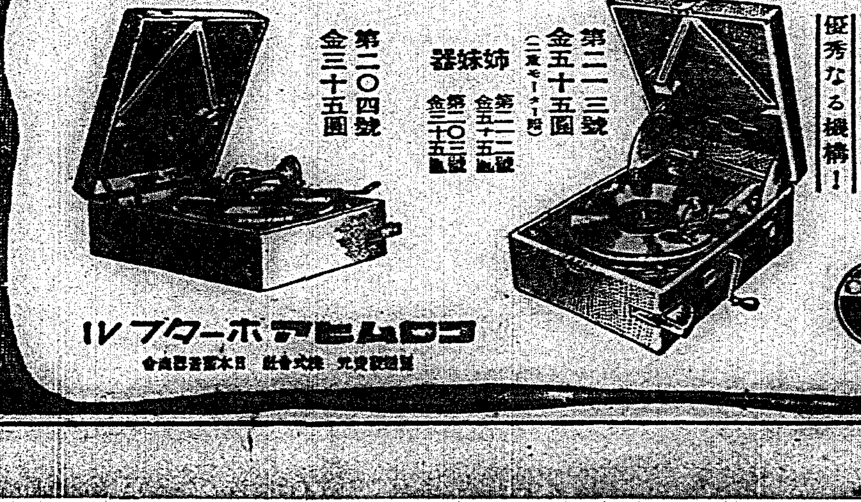

# 親鸞聖人 (263)

吉川英治作
山村耕花畫

（承前）（上）（終）

## 女人篇　春信佳便（二）

手をつかへて、顏を上げる前に綽空は交々にわきあがる慚愧やら懷しさやらで胸がふさがつてしまふのだつた。

九歲の童の時から子のやうに教へられ育てられてきたこの老師と會ふ時は、どういふものか、いつも飼舌事をかけるやうな事の場合のみである。濟まないと云つていいか、申し譯ないと云つていいか、いやそんな生やさしい言葉では云ひ現はせない感情なのである。

しかも、今朝、唐突にここへ來た用向きは、更にこの老師に又もや深刻な御苦勞を煩はすかも知れない問題を携げて來たのであつた。いや、或は、場合によつて叡山の座主たる老師を陷とするかも知れない大事なのだ。

（どうお話し申さう？）

よほどな大願とな？」

「大願。……眞實、綽空が大望顏にござります」

「なんぢや、それは」

「月輪殿のお末女の方、玉日姫をわたくしの妻として乞ひうけたいのでございます」

「ウウム？……」

明瞭で何かを押へつけたやうな慈圓のうめきであつた。さすがに動じない老師の面もただならない波立ちである。綽空はとたんにぺたつと兩手をついて耳もとを赤めるやうにしてゐるのだつた。

「玉日を……妻に……。……妻に、とかえ」

「はいつ」

「……」

慈圓は大きく唇をむすんで天井を仰いでゐるのであつた。いつまでも、さうして、ふさいだままの眼であつた。ポロ、ポロ……と綽空の顏の下から畳へこぼれる音が

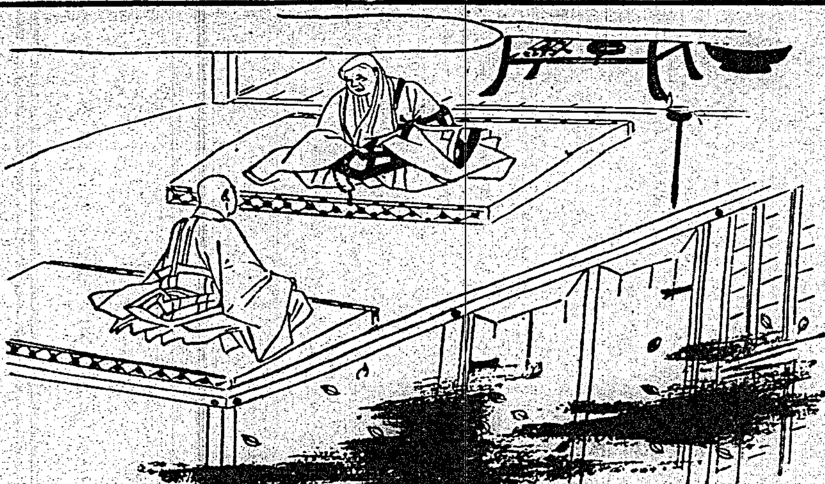

綽空はそれに思ひ惑ふ。

然し、慈圓はいつもと變らない――叡歲になつてもまだ子供のやうに彼を見るくせがついてゐる。

「見えたの、めづらしう」

「はい」

老師の近ごろの健康のもやうとか、時候の挨拶とか、又、自分が吉水へ入室してからの事どもなど云ふべき事も、答ることも、山ほど胸にたが、はあるのだつ今朝はそれさへも長々と述べてはゐられない綽空の氣持であつた。

顏を上げて、すでにここを訪はうと思ひ極めた時の決心を、今、盤石のやうに自身の胸に甦らせて、

「今朝は、師にお願ひがあつて、參じたのでございます」

と、云つた。

語氣が、異様な力を持つて、慈圓の耳を打つたと見え、慈圓は、きらと、眉の下に眸を澄ました。

「む。……何かの？」

「お驚きくださいませぬやうに……」

すると慈圓は和やかに笑つて、

「お許が、左様にまで云つたことは、九歲の時、得度を授けてから今日まで、わしは初めて聞いた。

する。

やがて、慈圓が、

「どう云ふ決心で」

重態を加へるやうな低聲でかう問ふと、弦のごとく緊張つめてゐた綽空は言下に、

「この一身に、念佛門の實相を具現いたす爲に。――又、この身をも、念佛門の實光に致はれたいが爲にでござ」

と、全身すべて信念の塊りのや

## 文部省推薦　大衆映畫　寶島

十九日より新世界館

愛千萬の愛讀者を有するスチヴンソンの不朽の名作「寶島」を映畫化した大人にも子供にも向くメトロの大衆文藝映畫が、この十九日より新世界館で待望裡に愈々封切られることになつた

おなじみのジャッキー・クーパーとウオレス・ビアリイが主演しライオネル・バリモア、ルイズ・ストーン、チヤールス・チック・セール等が助演、ヴイクター・フレミングが監督した異常に面白い兒童映畫。

寶島の地圖をふと手に入れたジム少年が海賊のライブジと名手トレローンと語り合つて船出をする、ところが船が問題の寶島に着いた日、船員が謀叛を起し戦端を開いたが結局惡者の負となり、ジムは寶を手に入れて目出度歸國す

るといふ――全世界の少年少女から愛されてゐるローマンスだけにまたその物語がきはめて興味的なものだけに樂しみながら觀賞する事が出來やう、この映畫の教育性について少年審判所長鈴木賀一郎氏は次の如く述べてゐる

私はいつも子供にどうも見て居るんです、子供に惡い影響が及ぶかといいと推賞してといゝ。れまでの例としてはが、併し今日拜見した全だと思ふ君にいいした

つまり大人をも子供の氣持になつて

## 口火を切った　臺展の改革
### ―畫家は斯う觀る

臺展の改革は、茲二三年來の聲であり、明年は回を重ねること十回にもなるので相當機運もあり此際改革せねばならぬとの聲がある。美術聯盟が臺展改革の口火を切つたのを機會に他の系統の美術家が此問題を如何に觀てゐるか、先づ其意見に聽いてみよう

### 臺灣水彩畫會　藍蔭鼎氏

臺展の改革は臺展に新鮮味を與へて從來の缺點を一掃する意味で臺灣美術界のために良いことです審査員は臺灣の人が關係しないで内地の審査員に一任する方がよいです兎角暗流が生じて困るです所謂情實審査と云ひませうか、而し臺灣の特殊な事情は内地の審査員には理解出來ないから臺灣側の審査員が參與と云ふ樣な役割で發言權をもつてやつて貰へば結構ですそれに新聞記者も立會つて貰ふといいです、石川さんが一度臺をこしらへて臺展に對して不出品同盟をやつた事は誤解です私がやつたのです、前の文教局長安武氏に展覽會問題に付て意見書を出して握りつぶされてからの問題です不出品同盟と云ふと大袈裟ですが私が臺展に出品しないのは自分の力が足りぬからでもつと充實した作品が出來れば出品したい希望ですそれから臺展が水彩畫をとらないのは遺憾です油繪に比較して水彩畫のレベルが下つてゐるとも云はれませうが教育者の多い水彩畫研究者のために奨勵の意味で水彩畫部をもつと開放して貰ひたいものです臺展の審査員は臺とは云ひませんが一體に度量が狹く自分のグループのみを入選させる弊害がある樣ですが、臺灣美術界のためにもつと大きい所を見せて貰はないでせうか日本畫の方も同樣けないと發展しないと考へられますそれから作家も展覽會向きの畫を描き入選せんが爲に又は特選無審査を望んで描いてゐるやうですが平常勉强して良い作品を其の内から選んで出す樣にしたいものです。社會も藝術家に關心をもつと持つて貰つて藝術家の精神をよく認識して下さる樣に願ひたいです

### 臺陽展會員　立石鐵臣氏

自分も臺展を官設にしてやる事は

### 楊佐三郎氏

臺展の改造に就ても種々の意見もあるが畫家としてそんな事に口を入れたくない畫家はただ繪を描いてゐればよい、臺陽美術協會の意見ばむから發成できぬ。もつと別な方向からやつて貰ひたかつた臺展の樣に臺展も官立制度にして幹事も專門家をどしく入れる樣にして貰きたい、言ひかへれば作家本位にして凡て作家にまかして貰へないだらうか、臺展に官展か民間側の新設在野展かその所で説明た臺展の育ての親たる審査員を無視して臺灣事情にうとい内地より審査員を招聘することよりも凡て臺灣作家に一任して共に守る様にしたい、だから内地から審査員たる人を呼んでも呼ばなくてもよい、内地でこそ臺灣畫壇に緊なこそあれ利益は少ない我々臺灣作家をもつと重んして貰ひ内部的にも種々の仕事をさせる事だ、何時迄もお祭騒ぎの臺展にしたくない。臺灣の作家は何故もつと勉强したいかと思ふ審査員や招聘するにしても必ずしも臺展よりと云ふのでなく中央畫壇の在野系の若い氣分に充ちた人を呼びたい、その人選も臺展當局で獨斷的でするより作家側の意見を尊重して招聘する様にしたらと希望してゐる先づ作家と臺展をもつと結びつけて考へて臺灣畫壇のためによき效果をもたらして貰へば結構だ

## 首枷問題と陋習の逆用（上）

基隆　何鵬

◇近來總督府に於ては、臺灣社會事業協會を中心に全島教化團體を動員して、迷信打破、惡習改良に全力を注ぎ、實行に邁進しつつあることは、喜ばしいことであるが、風俗改良は同化政策にも副ふべき大事業である故、必ず有識者の誠意ある共鳴に俟たなければならぬ

◇然るに最近、文化の最も發達した島都臺北市に於て、城隍廟祭典に伴ふ首枷問題に就き、有識者間に於て迷信を助長する面白からぬ紛爭を惹起せしめてゐることは、實に先覺者として恥づべきことで、風俗改良の主旨に背馳してゐる

◇抑々首枷問題と云ふものは、病氣に罹ること※前世の因業とし、城隍爺は冥土の法官とされて居るから、城隍爺に早く快癒する樣祈禱して、祭典當日は病

◇此の紙製首枷には、必ず締印を押捺してあるのを有效となし、大稻埕祭神會では之を寄貨とし、て、獨占事業となし、原料代三四錢のものを一個三十錢の定價にて賣捌き一ヶ年二千圓内外の純益を得て居り、此の利益を以て中元祭祭を盛んならしむる爲の費用に充てて居るさうであるが、本年六月十三日（舊五月十三日）城隍廟祭典の際、突然大同促進會が乘出し、同會の事業資金に充つる目的を以て、此の首枷に眼を着け、城隍爺の許可を得たりと稱して、共祭會の向うを張り之を製造して、首枷を販賣することに端を發したのである

◇首枷は前述の如く、往時清朝時代の愚民政策に用ゐたる迷信中の迷信で、文教上、衞生上、弊害が少くなく一日も早く廢止さすべき業者にも拘はらず、大同促進會の如き立派た目的を持てる團體迄が祭神會と競い設作をして共に迷信を助長し愚者を利用してボロイ儲けをしようとする愚民政策を弄することは甚だ遺憾に堪へない。

## 名家敗退將棋（二）

（志澤氏四回勝五回目）

香落　六段　△石井秀吉
四段　▲志澤春吉

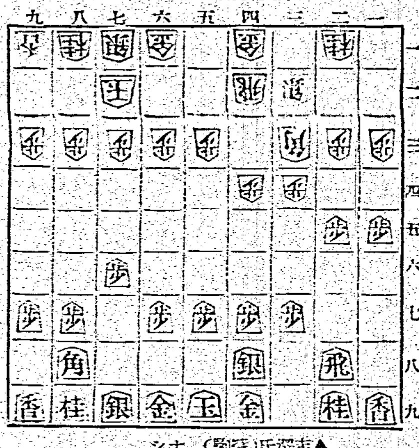

▲六八玉△九四歩▲九五歩▲七八玉△四六歩右△四七歩成▲同銀△五六銀△五四歩▲四八……

▲志澤四段曰く　六八玉……

## 囲碁

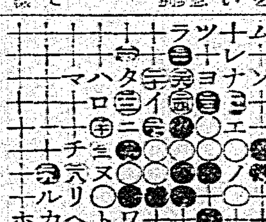

△(三)をチ)たら同じ、又(二)ならチへの順

△(二)の變化

1「チリ」の内なら「ヌ(三)」の後「イロ」又は「ニル」「ヘヲ」の順

2(四)なら「ト」の後「ヌ」にて四三又は「ヘワ」の順

3「ヌ」なら「チヘ」の順で四三此の時黑「リ」と伸びれば「カ」と愚し「ヘワ」の付りが出來て無效

4以上の外なら「元」チへ」の順で四三又は「ヌ(三)」の順

△(三)を「イ」なら「ヨ」に引き「タ」止は「レソツ」の順、「ナ」止には(四)の後「元」ヌ又は「八(三)」(三)ツム」の順、此の時黑「ウエチ」の順に防げば「ノオ」と關し「ヌヤ」の順となる手が残り無效

△(三)を「ヨタハマ」の内なら(三)の後「ヌ」又は「イロ(三)」の順

△(三)を「ノ」に伸びれば「(三)」第一圖と同形に歸す、斯其外の變は皆略す

入選者は左の如し

一等　……
二等　……
三等　……（臺北市）
四等　……
五等　……
六等　……


# 優秀治淋藥　リベール

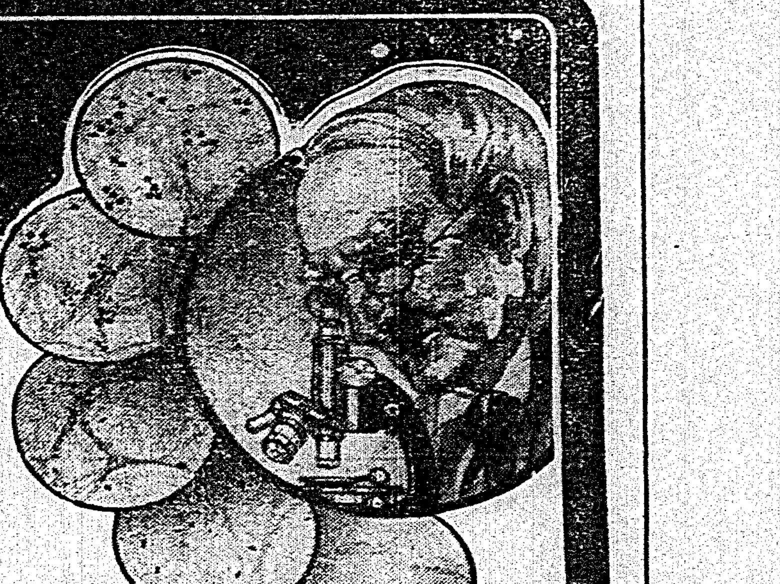

### 恐ろしき淋病の黴菌

淋疾の初めは尿道口より白色粘液様の膿汁を分泌し稍あつて黄色膿を旺んに排出する之の膿中には無數の淋菌が存在し旺盛なる繁殖力を以て尿道の奥深く侵入し淋毒性諸症を併發する。最初は尿道炎を起し雖で刺す樣に痛み而して尿道よりする毒素の吸收に由つて發熱し更に黴菌は雜作なく膀胱内に達し淋毒性膀胱炎を起し其他生殖機能に種々の障害を與へる。又患者の不注意より淋菌が眼に浸入つて淋毒性膿漏眼に罹り瞬時にして取返しのつかぬ盲目となつた人が往々ある。斯く淋菌は人體に種々の害毒を與へるものである。

### 藥の撰擇を誤るな

この黴菌は從來の白檀油球やバルサム球等の内服位では充分に目的は達せられぬ之等の藥は多くの場合四五日の連用にて早くも藥が習慣性となり後は何日連用するも容態に變化なく不相變白色粘液を分泌する。特製リベールの製造に苦心研究せしは此點のみであつた今日リベールが内地、滿洲、支那は勿論遠く南洋、蘭印、中南米其他の諸國へ輸出激增せるは蓋し效果の優秀を如實に物語つてゐる。

### 本劑の特徴

一、腸粘膜よりの吸收極めて速く服藥翌朝尿は藍色に變じ强きリベール臭を放つて排出し此時己に快感を覺ゆ。

一、今迄尿道を侵しつゝあつた黴菌は服藥後勢力衰へこの殺菌性尿に由つて體外へ洗ひ出される。

一、特製リベールの藥效を最も確實に識るにはその尿を採つて專門家に賴み顯微鏡に由つて黴菌の檢査を行ふのが最も早道で服藥後に日を追ふて黴菌の滅び行く現象を視る事が出來る

### 自家尿道洗滌の危險

療法を識らぬ患者は新聞廣告等に惑はされ必ず一度は手療治の尿道洗滌又は局所療法等をやつて見る。さうして黴菌を逆に奥へ押込んで膀胱カタルを起したり、睾丸炎に罹つたりして散々な目に遭つた後ウント後悔する十中八九迄は皆之でやられる斷然愼まねばならぬ

注意　到る處の藥店に販賣す萬一品切の節には他藥を求めず本舖へ直接申込あれ直に送藥す（送料不要）

日半分　2.00
十日分　3.00
廿日分　5.00
五十日分　10.00

大阪市東區南久太郎町二丁目
發賣元　竹村製劑所
藥劑師　竹村幸次郎
電話船場㊄一五〇・一五五番
振替大阪三六・六〇番
滿洲奉天住吉町八番地
竹村製劑所出張所
電話局六五四四番

いんきん・たむし
セーキン
擦り込んでおけば
すぐに快くなる

# 强力殺虫劑　アース

日英佛伊　專賣特許

蠅・蚊・蚤・南京虫退治に

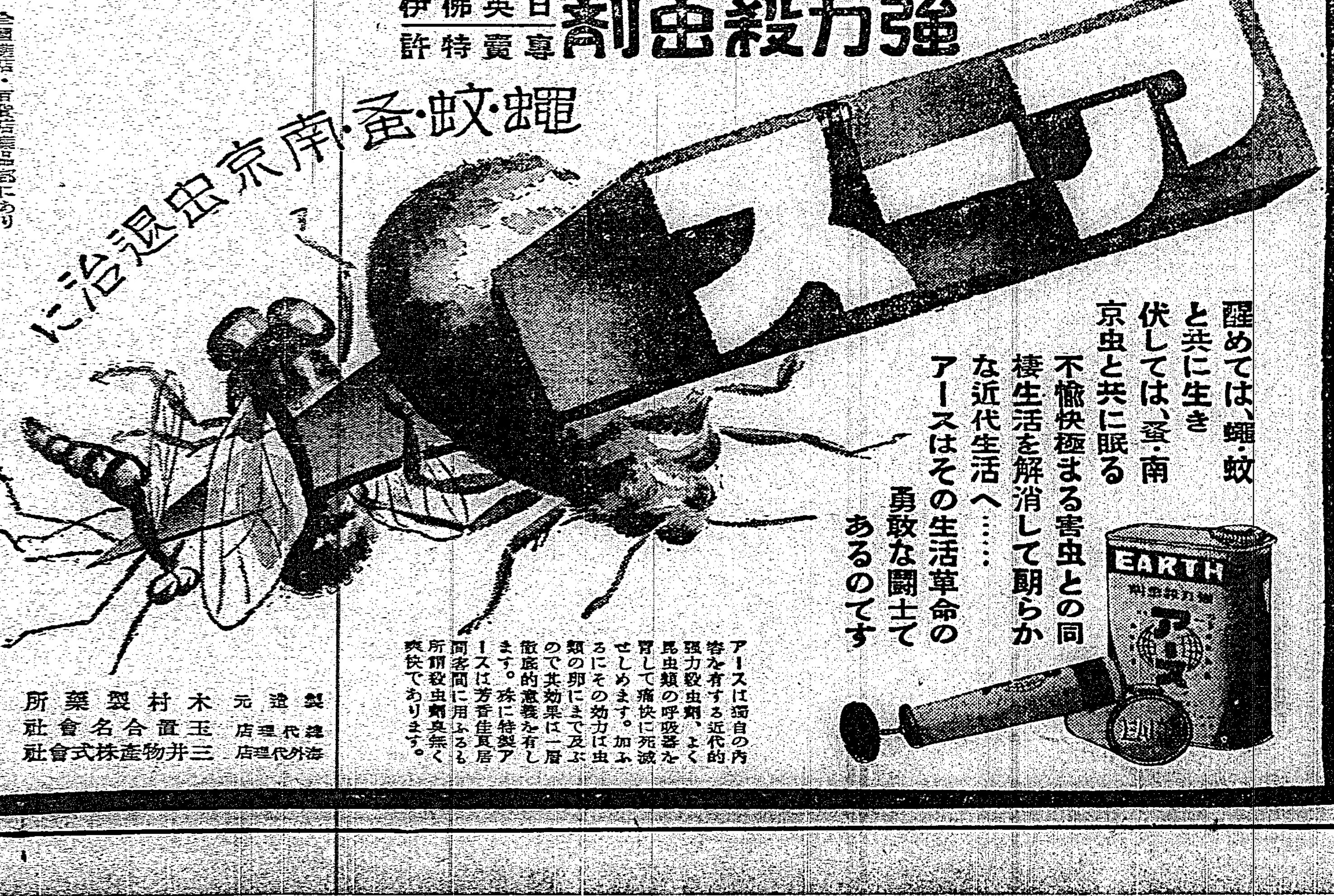

醒めては、蠅、蚊と共に生き伏しては、蚤、南京虫と共に眠る不愉快極まる害虫との同棲生活を解消して朗らかな近代生活へ……アースはその生活革命の勇敢な鬪士であるのです

アースは獨自の内容を有する近代的强力殺虫劑にして、よく蠅蚊類の呼吸器を侵して瞬く間に斃死せしめます。加ふるに衣服を汚さず害虫の巣に及ぶ處まで效果を表し、所謂殺虫劑の喪失を……快適であります。

製造元　木村製藥所
總代理店　玉置合名會社
海外代理店　三井物産株式會社

# チキンソース
## チキントマトケチャップ

芳香美味　食慾增進

臺北市　石黑商會

チキンソース株式會社

●ノーシン　頭痛藥●

# 豫防藥　レーロー

花柳病豫防　滲みず痛まず安全に豫防

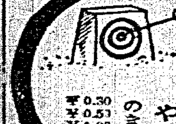

# 中川總督歷訪三相
## 報告新竹州下震害
### 並電平塚長官安爲救護

目下上京中中川總督。一接新竹州地震報告。十七日午後。歷訪兒玉。岡田。湯淺三相。報告情況。一面電平塚長官。有災地救護。其他總期無憾。用安民心等語。去十七日。東京電云。

## 再要支款
### 仰督府剩餘
### 並仰低資接濟

曩新竹。臺中兩州大震災。政府既決定由督府第二豫備金。及剩餘金。支出二百四十五萬七千圓。以行災害對策。此次新竹州下再見震災。再要追加支出之時。合由督府剩餘金支出。又於明年度豫算。計上二百八十三萬三千圓。其他由仰預金部。接濟低利資金六百十二萬圓。本月下旬。當見該部運用委員會議決裁。去十七日。東京電云。

## 北部蓬萊米
## 標準決定

既報臺北州一期蓬萊米檢查標準米查定會。去十六日經於基隆支所開催。新竹州米亦於去十三日在新竹檢米支所。開查定會決定後卽送到殖產局。待局長決議。茲經決定如左兩州標準米。全部係臺中六十五號種。

新竹米
一等新竹郡。二等桃園街。三四五等及等外俱新竹市。

臺北米
一等海山郡。二等宜蘭郡。三等七星郡。四等海山郡。五等及等外俱臺北市。

## 桃園中壢間
## 延長機動車

中壢郡中壢商工會。曩對交通局鐵道部。陳情擇發油機動車運轉。延長至中壢之件。訂來九月之時間改正。或得實現。去十五六兩日間。自桃園至中壢試運轉機動車。成績甚佳云。

## 竹山筍出貨
## 組合總會
### 副組長等改選

竹山筍出貨組合。去十六日午前九時起。在郡會議室。開臨時總會。是日中松組長。內川常任副組長。渡邊主事。其他關係役職員等臨席。又組合員十九名中。出席十六名(內委任五名)議決如左。

一、新麻竹筍干販賣價格決定之件。

二、副組長及評議員改選之件。投票結果。副組長林宗慶。評議員陳有信。招林新。林德。賴風盛。林森山諸氏當選。

三、相談役選任之件。指名林宗慶。陳有信兩氏。至十時餘閉會。更在同處開區域外公司設置礎商合。選任公司長林宗慶。理事陳有信。林紹欣。林德。林森山。陳清枝。監事賴風盛。黃文裕諸氏。及職員四名(駐在斗六及小梅)正午十二時頃。盛況裡散會云。

## 帝國軍艦
## 入基隆港

帝國軍艦圓島外二隻。驅逐艦四隻。去十七日正午入基隆港。繫留于商船棧橋。對馬棧橋。第二岸壁。按延泊至二十三日。爲是基隆市內。到處皆見水兵。異常熱鬧云。

## 大甲地方再震

去十七日。午前零時十分大甲郡下。忽再大地震。震度頗强。動一分間餘。住民均恐。慌逃出戶外。遂之是夜不能安心就寢云。

## 豐原信組
## 臨時總會
### 二十二日上午

豐原郡豐原信組合。訂七月二十二日午前八時。在豐原公學校講堂。開第五回臨時總會。附議左記事項。

一、有限責任組織。變更保證責任。及與豐原販賣購買利用組合爲併經營之件。

二、產業組合豫約合併締結方法之件。

三、組合定款變更之件(追加販賣部。購買部。利用部)

四、借入金最高限度變更之件。

五、對一組合員貸付金最高限度之件。

## 教育總監更迭餘波
## 或及於軍統制問題
## 準備斷然處置

東京十八日電。教育總監更迭所關。一部料陸軍部內外之波紋。雖保不因定期異動之原案執行。而見其擴大。林陸相。渡邊總監。中央部。決意邁進。斷行所信。萬一如一部所料。而波及於軍之統制問題。當卽處置。諸般已備云。

## 眞崎大將
## 自退現役
### 或不致實現

東京十八日電。教育總監更迭問題所關。餘波或及於陸軍部內。眞崎大將。自發的現役勇退說。一部喧傳。既如所報。然觀眞崎大將之立場。並周圍之事情。恐未必然云。

## 一億五千至二億
## 本年度初回公債
### 訂年末發行

東京十八日電。政府關本年度第一回公債發行。目下方由大藏省日銀當局交涉中。政府資金收支關係上。豫定本年末。發行一億五千萬圓。乃至二億圓。卽以日銀引受。而與從前同。利[illegible]行價格百圓。九[illegible]錢償還期限二[illegible]

## 震災地踏查實記
## 後龍底部落全滅

本社松非記者。[illegible]班員。帶社命。於十七早驅自動車。向震災地之新竹州竹南郡公司寮。及過新竹市。至頭分庄附近。道路龜裂。來往行人。皆懷不安之狀。一入後龍庄土角屋。到處倒壞。念向目的地公司寮。沿途有大崖石。崩落二三處。未幾抵公司寮字後龍底。一部落全滅。該村戶數僅七十戶。家屋皆以土角壁。與竹草架柴。往日地震。幸免于難。而此番地震。全部倒壞。死傷者多。前報一家死亡九名之保正黃英君。胸部亦受傷。呻吟病床間。傍則爲其兒孫死屍。包於菰草席內。遺族號泣。令人不禁下同情之淚。據黃之弟談云。最初爲水平動。次則上下動。較前次猛烈云。

## 列車開通
### 破損處復舊

[illegible]要徐行處二三。三、公司寮驛[illegible]二處。[illegible]四、苗栗大湖[illegible]林。至郡境[illegible]十一號隧道[illegible]潰四處。延[illegible]復舊要四日[illegible]竹南。苗栗間[illegible]七早之强震。[illegible]念率手復舊工[illegible]同日午後三時[illegible]苗栗驛發北上[illegible]開通。至是。[illegible]全部復舊云。

## 基隆消防組
### 三幹事就任

基隆消防組長佐々木氏。同副組長里深氏。兩氏退任後。以副組長土居錫雄氏。爲組長之任。宮崎三木男。玉理三造二氏。擢[illegible]

## 虎尾地震
### 夜半爭走出
### 然幸無損傷

中部大震災記憶猶新。去十七日。零時二十分。虎尾街。忽起大地震。街民睡眠中驚醒。多走出戶外。幸人畜無傷。亦有微震。計[illegible]人心戰々兢々云。

## 平塚長官
### 視察災害地

[illegible]爲視察新[illegible]搭十[illegible]時五十二分臺[illegible]南下。豫定卽[illegible]

## 王野社會課長
### 急赴災地

[illegible]十七早新竹[illegible]先派森田警[illegible]同地。續派王[illegible]震災地云。

## 堉信宣傳活寫

[illegible]由州購買販賣[illegible]十六日午後[illegible]合構內廣庭[illegible]宣傳產組[illegible]

## 北部蓬萊米盛出期
## 內臺米價暴昂
### 土礱間極力調製

[illegible]高値。自低價已起百餘丁。鮮又復力出買。復踴進新本月下旬之米穀委員會。或追加拂下。然買者警戒嚴重。金利後價低乃再買。眼前料必再昂。十八朝各地米起二十餘丁。九時半過。場外蓬萊米當限。漲至九圓七十七錢。中限九圓六十七錢。先限九圓六十九錢。現米九圓七十五錢。大登場時。幸遇好價。蓬萊穀千斤將近六十八九圓。米價若再繼續一年間之好況。則臺灣農村。定相當恢復。似此好價。土礱間極力調製。基隆到著米。每日三百車內外。不日在庫必突破二十萬袋云。

## 詐取找錢
### 同時發見二件
### 僞造小爲替券

臺中市榮町三丁目。達摩食堂。去十六日午前十時。有一服背廣服及掛眼鏡之青年。到該堂飲食。卽用電話呼田邊書店。購買雜誌六十三錢。並託持找錢九圓三十七錢。未幾店員持到。該青年受取後。與以小爲替券一枚十圓。歸店後。店主發見爲僞造者。急報其事于臺中署。比刑事馳到食堂時。該青年早已不知去向。卽向各方面開始搜查。未幾丸三藥局亦被用同樣手段。詐去找錢九圓七十錢云。

## 警部妻腸疫
### 員林警察課員
### 及其家族注射

員林郡警察課行政係部長池山嘉一氏之妻富江。年三十。爲罹病。自四十餘日前。入臺中醫院治療。去十三日往安歸員。十五日發生腸窒扶斯病。時再入臺中醫院治療中。爲此警察課員並其家族全部。去十六日。一齊施行豫防注射也。

## 新豐郡下安順庄
## 骨肉相殘命案
### 兇手逃走後各就捕

臺南州新豐郡安順庄溪心寮。去十六晚八時許。發生骨肉相殘命案。該轄安順庄媽祖宮派出所接報。立轉詳郡警察課。並州刑事課。因兇犯在逃。郡乃非常召集。並請州刑事課應援。張非常線。嚴緝正犯陳棟。年二十五。及其父陳文芳。年五十六。文芳於十七日午前一時餘。在行凶附近蔗園捕獲。並於現場押收兇刀。而陳棟亦於朝六時許。在下安順蔗畑。由保甲壯丁及警官包圍後執獲。查該血案起因。係當庄溪心寮一四六番地陳番江。年四十六。與案犯之陳文芳。本異母兄弟。文芳爲兄。任純朴。當十餘年前。乃弟番江。倚任保正。聲勢烜赫。兄財產反爲所吞。而文芳心不甘。與之興訟。嗣後由官判還其畑甲餘。自是積不相能。時起齟齬。去十二日下午二時許。文芳之子陳棟。以牛車運肥料將赴畑。適其叔番江。略有酒意。以竹床於庭前樹陰納涼。不令之過。棟將其拖諸一邊。强駛之去。斯時雖合口角。未至動武。陳棟歸將事告母。母遂至番江處怒罵。事亦旋寢。及晚七時過。番江長子陳裕祥。年二十六。現供職安順信組爲書記。次子裕吉。三子裕珍。悉各歸家。其父告以故。俱憤不能平。相將赴伯父文芳家詰責。適其從弟陳棟在。厲聲相向。裕珍等則破口大罵。因是兄弟。叔姪之間。竟起決鬪。陳棟一逡以屠刀刺傷左乳部。透心臟。另及菜刀殺死。番江被刺傷胸部。其長子裕祥。被棟一刀戳入右腹。大腸脫出。登時斃命。三男裕珍。年二十。亦傷胸部及下腹。同臥血泊中。次男裕吉。見勢不佳。急逃。方免於難。棟見案弖禍。立卽圖遁。當道追緝時。先獲文芳。詰其子匿處。堅不吐實。郡川島警部補。料棟之妻家。在下安順。或伏於是處。急率警前往搜查。比至棟妻蘇氏枚家。先就其附近調查。風聞蘇家台託人購傷藥於吳姓藥舖。則斷定棟必潛蹤於蘇家附近。及詢棟岳父蘇西元。竟矢口不承。後召藥舖中人指認。並訊購藥者棟之妻弟。知不能隱。乃供棟伏於頂安順王姓蔗畑中。按圖索驥。包圍捕獲。十七日朝。由臺南檢察局。指揮警察署。將屍剖驗云。

## 羅東宜蘭間濁水溪
## 蘭陽大橋竣功式
### 訂來二十四日盛大舉行

既報羅東。宜蘭間濁水溪鐵道橋。大橋。自客年起。[illegible]架設永久的人道橋。稱爲蘭陽大橋。[illegible]百八十三米(約[illegible])幅五米。[illegible]客月中經已工事竣功。接此大橋之新[illegible]東郡之分。[illegible]郡之分。[illegible]而蘭陽三郡官民。均喜得交通上之利便云。

## 死傷者
### 二百廿八名

新竹州下地震被害。至十七日午後七時。查明死傷者二百二十八名。被害家屋一千九百戶。又道路其他被害狀況。州土木課野上技師。實地調查結果。至午後三時。判明如左。

一、縱貫道路淡水。文湖。後龍間橋梁破損四處。

二、因苗栗公司寮間山崩。[illegible]

## 富山縣西部
## 豪雨爲害

富山十八日電。富山縣下。連二百六十二粍豪雨。十七日午前十時。小矢部川。千保川。齊增水氾濫。野村小矢部川。右岸堤防缺潰。[illegible]

## 意國飛行機
### 無着陸長途飛行
### 成世界新記錄

[illegible]十七日電。意國飛行家斯德華巴尼氏十六日午前四時二十一分操縱水上機。發意國北部。十七日午前五時十五分。安抵當地。飛行距離四千九百基羅。無着陸飛行。成世界一新記錄云。

## 南京政府正式回答

[illegible]華北問題[illegible]府責任者正[illegible]何應欽氏[illegible]解決。乃去[illegible]長何應欽者[illegible]始經正平[illegible]到駐平大使[illegible]處。回答內容。

## 華北問題解決
### 黨部等排日機關不許復活

誓約如左。撤退軍隊。不再使之侵入平津地方。國民黨部。其他排日機關不許復活。於是華北問題。懸案一切解決。華北日華經濟提携可望具體而行云。

## 海人草起水時抗爭
## 反抗者受警官檢束
### 漁夫六十餘名擁到署大鬧

既報高雄海人草組合所屬船主對漁夫問題。形勢愈惡化。去十四日歸高之海生丸。七寶丸。富成丸。振祥丸等。海人草起水關係。雙方意見對立抗爭。去十七日午後二時半。繫留于苓雅寮之蔡文彬氏所有之海生丸。將起水時。漁夫二十餘名。極力阻止。而警戒中之鈴木高等主任外巡查三十餘名。卽出爲制壓。然漁夫一逡。有白木。比嘉。大城。島袋。大嶺五名。出以反抗態度。被强制檢束。爲是其他漁夫六十餘名。擁到高雄署前。大呼檢束。當局再檢束一名。又據船主一逡主張。吾等受海人草採取之許可。乃傭漁夫採取之。故吾等有海人草所有權。而依漁夫一逡主張。請在大海。賭生死採取之海人草。非船主之所有物。係吾等與船主共同所有。右之所有權。果屬在漁夫或船主。宜依法律的解釋。俟裁判決定。乃能明瞭。故事件愈見紛爭。

## 四歲女忽變爲男
### 得彰化市公醫證明是實
### 以六男報出訂正

彰化郡和美庄頭前寮五二二番地。洪樹夫婦。去昭和七年五月一日。產一女兒。未幾報出于所轄派出所。爲第八女洪氏習美(假名)其後漸々成長。至昭和九年十二月頃。旋被其母發見局部。生出異變。與三四歲孩毫無異。雙人喜出望外。更欲期確實。十五日往彰化市野口公醫診斷結果。得野口院主。證明爲不謬。十七日午前八時。其父抱到郡衙。將證明書。及六男洪文嶽之戶口報出訂證願。誠稀有之事實也。

## 土庫聽月樓
## 毆傷醉客

虎尾郡土庫庄馬公厝黃松[illegible]人。通稱尾吉。年二十二。去十六日午後一時頃。與友人四名。往土庫登聽月樓。呼聽月樓阿柑仔出局。然後再呼出三名。飲至午後五時大醉。請求出局料。一時尾吉大怒。立往聽月樓。與鴇子及妓女。大格鬪一場。被走捍趙一倖。及陳番華南名所毆。身負重傷。鮮血淋漓。立卽昇入虎尾庄慈濟醫院治療中。加害者留置在郡嚴重取調中云。

## 嘉義署員
### 捕三年前兇犯

嘉義署刑事。近窺市內西門町三丁目八一番地。有一擧動可疑。去十七日午前五時。五刑事包圍其家。其人反抗。與刑事鬪格鬪約十餘分後就擒。訊問結果。其人乃臺北州海山郡中和庄鄉器䲶溪州二八五林金枝。年三十九。於昭和七年十月。在臺北市日新町。殺害情婦林氏阿招。自是無蹤。于今經三年間。始被嘉義署員捕獲。

## 過溝子腸疫

彰化市過溝子一三三三番地坂本某。年三十三。十五日發病。載往臺中病院。十七日由同院決定腸疫。通知于彰化署。當局接報。立刻派員向患者附近一帶施行消毒云。

## 青年服毒
### 生命危篤

臺北州羅東郡羅東街竹林三百十四番地氏代楠夫。年十九。十七日午前十時。密飲催眠劑多量。苦悶中被發見治療。生命危篤。原因爲本年四月。受入學試驗以來。神經衰弱云。

## 逆子梁丕松
## 殺父不遂
### 召喚證人審問

大甲郡清水街秀水人逆子梁丕松。年二十四。曩曾用水銀。混粥欲毒殺其父梁標一案。經久由郡。送在臺中檢察局。該案至今尙未結審。適去十七日。午後一時。再由臺中地方法院判官。將出實地預證。是日其父梁標夫妻。並妹梁氏錦燕。及證人賣水銀者。卽清水人楊清塗。外寮埔人梁爲。秀水人洪此蔡珍。楊智仲等九名。均被召往實地審問云。

## 小兒溺死

嘉義郡大林庄中林三百十四番地郡吳氏專之同居人李清良。年十二。去十五日午前十一時半。跌落同部落嘉義郡水利組合之排水路溺死。

## 臺中市無賴漢
## 黃夜恐嚇
### 被嘉義署捕去

臺中市公館子六十三番地無賴漢葉霖。年二十六。去十四日夜闌。至嘉義市榮町鈴蘭珈琲店料理人陳慶祥外二名之處。自云爲臺南市內逃犯。因乏路費。向三名强要金錢。被其拒絕。竟出恐嚇之語。以是三名。將恐嚇之情狀。稟報嘉義署。同署渡邊。張兩防犯刑事。卽時向各方面搜查。至十六日午前六時。發見在該市內榮町五丁目路上。遂捕之到案。現正查究餘罪云。

### 大甲

#### 講習取締

大甲郡警察課去十六日。午前九時。召集郡下各地。甲種巡查。在清水保甲聯合事務所。

#### 公民教育

大甲郡去十六日。午前九時。傳集郡下各地教化員。全部到郡。開公民教育諸研究會。場所在清水公校講堂。是日州教育課森諸岡二囑。外郡街庄關係職員。多數列席云。

#### 慰勞救護

大甲郡清水街有志。因該地大震災當時。郡庶警兩課職員。街役場員學校職員。方面委員教化委員。其他等。多出勤從事救護。去十七日。午後四時。特主催慰勞會。開於高美海水浴場休憩所。至同八時與盡歡而散。

#### 畢修了式

既報大甲郡下街庄吏員。主催之自治制度講習會一節。業于去十六日。諸講習課題告終。同日舉行修了式。由郡長。至郡下幹部職。均臨場聰講云。

[illegible]特開[illegible]地方選擧規則取締法之講習會。講師州大木高等係長。至午後六時餘散講。是日郡下幹部職。均臨場聰講云。

### 彰化

#### 試驗語學

彰化警察署。訂來二十二日午前八時。在署會議室。施行乙種語學試驗。本期受試者。古家行政主任。外三十四名云。

#### 市政磋商

彰化市政研究會。訂來二十三日午後八時半。在該事務所樓上。招集各部長委員等。開磋商會。附議事項。爲教育衞生土木等所關云。

#### 暗查劣跡

彰化郡線西庄線西方面駐在電力會社員某甲。自駐該庄以來。常藉託電力使用者。稱該電表。積收料金等。因事不密。日下由彰化出張所。暗查中云。

#### 强震來襲

月十七日午前零時二十分。彰化地方。再見强震。市民驚醒。各從出戶口避難。一時市內。[illegible]

### 員林

#### 劍道比試

臺中商業學生劍道部。一行十九名。由前[illegible]教師引率。去十七日午後一時來彰。在武德殿與市劍友會比試。商業生優勝。元氣旺盛而散。日晝一齊歸校。

#### 役員講習

員林郡。訂來二十四日起四日間。招集郡下各產業組合幹部之理事及監事全部。於在會議室。開講習會。講師及其科目如左。

一、就地方自治與產業組合。講師宇都宮庶務課長

二、未定　櫻澤郡守

三、未定　加藤協會主事

四、長介之談。　森產業主事

#### 巡視苗代

員林郡勸業係。對員林街之苗代巡視。決定依左記日程施行。七月十六日南平。田中央。同十七日大饒。萬年。柴頭井。同十九日東山。同二十日三條圳。員林。

#### 購買新車

員林郡庶務課。向來所有貨自動車。屬中古品。常生故障。頗有不便。去十七日。向臺中市東洋商會張清泉氏。以金四千百圓。購入一系高級新車云。

#### 理髮會議

員林郡理髮同業組合。本年度定期總會。月十七日午前十一時起。開於公會堂內。組合員百十九名中。百名出席。來賓有十九名。報告及諸案。可決後。有臨席富田部警部訓示。續開懇親午宴。然後散會。

### 澎湖

#### 油價黑暗

臺北專賣局。例年對本廳下製油主。所製出之生油。一到買收。信用有限。加以廳當局之斡旋。信用倍加。故自去年間專賣局所承買清油。價格躁然不發表。由而販賣。事爲二野心家。將本廳專賣局買占。各製油主方方慶幸。不圖有一所查悉。決將出貨之第三者捕去究辦。然旋放免。目下諸製油家。均希望專賣局之買因發表云。

#### 貞女謝世

廳下馬公街吳錦氏次女吳氏珠桐。年二十六。長齋繡佛。立志不嫁。以養其生身老父。隣里嘖々。稱其賢孝。不圖於本月六日謝世。出殯當日。靜輻弔輓者甚多。齋徒挽軸。北宮學步四字。西瀛吟社亦輓以清標彩質云云。公善樓亦以七字駢文作爲升表。云清操應留白水。貞心自可對蒼天。

#### 擊鉢盛況

長夏無事。西瀛吟友。爰共約到天后宮後樓。爲詩酒雅會。是日至者二十四人。吟題成一品字。題拈擊鉢吟三字。各鈎心鬪角。盡歡而散。

### 會事

▲斗六信用購買販賣利用組合。訂月十九日午後一時。假該組合會議室。開役員會。

▲基隆船商會。訂來二十日午後三時起。假游水浴場。開親睦會。同日午後六時。設宴招待官民云。

## 商況(十八日)

米況　正米市況前場　[illegible]

大阪期米前場　[illegible]

東京期米前場　[illegible]

神戶期米前場　[illegible]

大阪短期前場　株式　[illegible]

大阪長期前場　[illegible]

東京短期前場　[illegible]

東京長期前場　[illegible]

東京銀行貸株　[illegible]

公債　東京國債　[illegible]

紐育株式　[illegible]

爲替　外國爲替　神戶對外爲替　[illegible]

肥料　神戶豆粕　シカゴ小麥　[illegible]

砂糖　[illegible]

大阪物　大阪清算　[illegible]

銀塊　[illegible]

綿況　外國棉花　[illegible]

臺灣日日新報
日本夕刊共十二頁
編輯兼發行人 河村徹 臺北市榮町 發行所 臺灣日日新報社
廣告料 普通 一行 一圓八十錢 特別 一行 二圓十二錢 指定 一行 二圓五十錢


# 待望久しき復興版出づ!!
# 佛教大辭彙

龍谷大學編纂

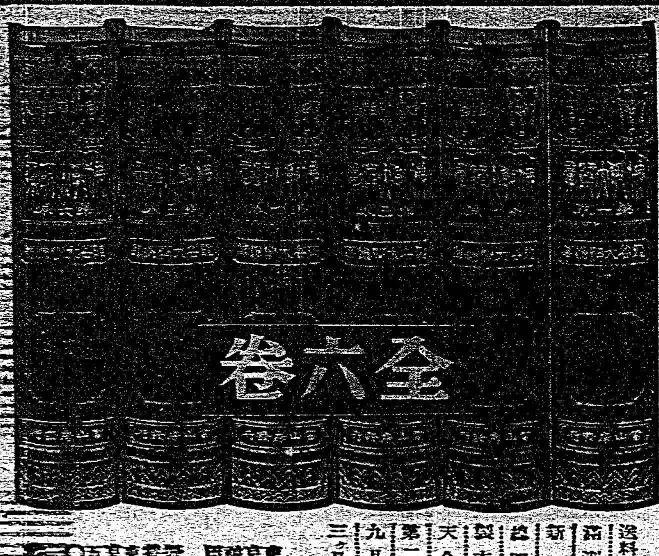

全六卷

### 東洋文化の淵源

知識の寶庫であり、東洋文化の淵源である佛教、殊に千數百年の間、我國民の血となり肉となつた佛教の理解なくしては、眞實の日本の姿を見究め得るものではない。日本精神を云々する前に先づ「佛教大辭彙」の活用を望んでやまぬ。

### 教養の最高水準

佛教の廣汎な内容は、その特殊難解な用語と、深淵複雜な哲理とによつて、一般人に近づかしめないかの如く見える。併しながら信仰は民衆のものであり、知識は萬人の財寶である。佛教の知識こそ日本人の高き教養であり、挍抵ある武器ともなる。

### 佛教の百科辭典

一宗一派に偏せず、廣く三國三千年の教發信仰を始め、經典・佛像・歷史・文學・美術・風俗・人名・地名・寺院・動植物等、凡そ佛教に關係あるものは細大漏らさず、之を網羅して實に三萬餘項、而も詳細明晰な解説を附してあるため、初學者も、專門家も、疑問は短時間にして氷解し得る。

### 眞の國寶的出版

十數年の歲月と十數萬圓の經費とを投じて大成された「佛教大辭彙」は總紙數四千六百八十頁。量に於て既に出版界の王座、質に至つては飽まで公正適確を誇る。關東大震災により初版の絕版となるや、市價は百數十圓に暴騰した。此事實こそ、本書の信用を語る無言の證左であらう。

富山房獨特の新型辭典判
現品全國書店に取揃あり

第一卷（ア〜キヨウシウ）發賣
特價各卷六圓（定價各卷七圓五十錢）
◇月二圓宛分拂便法あり◇
特價限定五千部限り
◇內容見本急送◇

送料各卷內地・四五 滿洲・鮮・臺・七五
新四六倍判 各四、六八〇頁
製本堅牢・背革 天金・裝幀豪華
第二卷・昭和十年九月刊行・以下三ヶ月毎に一卷宛刊行

東京神田 振替東京二〇五一番
冨山房



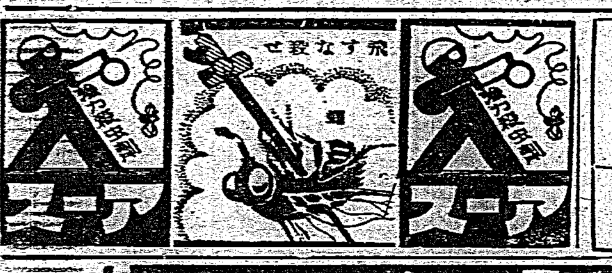


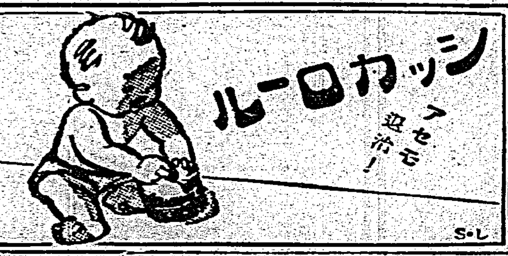



### 汽船出帆

**近海郵船（基隆出帆）**
門司・神戶行
大和丸 七月廿二日午前十時發
朝日丸 七月廿七日午前十時發
吉野丸 七月卅一日午前十時發
大連・仁川行
岩手丸 八月二日午前十時發
他船便多數アリ臺北電三八五〇

**辰馬汽船（出帆）**
內地行
織殿丸 七月二十日基隆發
兆英丸 七月二十五日基隆發

**大連汽船（基隆出帆）**
大連直行
山東丸 七月廿七日午前十時發
山西丸 八月七日午前十時發
代理店 丸一組 高雄電 基隆電 臺北電

**大阪商船（臺灣出帆）**
○基隆出帆（今回寄港地）
神戶・門司行 蓬萊丸 高千穗丸 [illegible]
福州・上海行 長京丸 [illegible]
廈門・香港・汕頭行 廣東丸 大山丸 [illegible]
福州・廈門行 大球丸 [illegible]
大連・天津行 華南丸 [illegible]
鹿兒島・長崎・博多・北部行 江蘇丸 八月[illegible]
沖繩行 湖南丸 [illegible]
蘇澳・花蓮港・新港・臺東行 でりい丸 めなどい丸 [illegible]
比律賓行 かこ丸 [illegible]
南洋行 はなま丸 八月[illegible]
盤谷・西貢行 すらばや丸 七月[illegible]
○高雄出帆
馬公行 [illegible]
廈門・汕頭・香港・廣東行 福建丸 [illegible]
東京直行 恒春丸 [illegible]


●商業登記公告
●株式會社彰化銀行變更 取締役及會社ヲ代表スヘキ取締役吳汝祥ハ昭和拾年七月拾日辭任ス
右昭和拾年七月拾七日登記
臺北地方法院桃園出張所
●國際通運株式會社（支店）昭和六年拾貳月拾五日登記シタル社債總額金參百貳拾五萬圓ヲ昭和拾年七月五日全部償還ス
右昭和拾年七月拾六日登記
臺北地方法院新竹支部

北投タイル



# 各地相次いで品切續出！大盛況!!

# 日の出 八月號
創刊三周年記念號

匪賊をみなごろしにして死の脱出！（實話）
これが日本人だ（新京特派員詳報）

新掲載の三大長篇小說
珊瑚の鞭 加藤武雄
西鄉隆盛 山中峯太郎
青春五人男 サトウハチロー

船乘り大座談會
十二汽船の三十一船員參加
誌界空前の大座談會 とても面白い

新巖窟王（現代小說）谷讓次
妖棋傳（時代小說）角田喜久雄
一休和尙（傳奇小說）矢田揷雲
江戶の坩堝（時代小說）野村胡堂
新編忠臣藏 吉川英治

別冊附錄
映画レビュー 夏姿寫眞帖
各社スター二百七十餘名の美しい寫眞と詳細な經歷

戀の海峽（現代小說）小島政二郎
翼の誓ひ（戰爭小說）福永恭助
青蠅のお蝶（實話）三角寛

千圓の笑話懸賞募集あり（一篇百圓）
詳細は本誌を御覽あれ

定價六十錢 發行 新潮社 東京牛込 振替東京八〇八



# 鶴見祐輔氏著
# ビスマ
# ク

果然出版界の夢を破った鶴見氏の第一彈・見よ鶴見氏にして始めて此の巨人の全貌を活寫できるのだ。
『素晴しい英雄傳！』孤獨と懷疑と憂鬱と戀と涙の中に生きる人間ビスマーク。彼の眞價は一體どこにある？

若き日にバイロンを愛吟しシエクスピアを耽讀した彼、靜かな森林を愛犬と逍遙する自然兒の彼、まるで少年のやうに愛妻ヨハンナの遺骸に縋つて泣いた彼。ここにもビスマークの美しい姿がある。

**英雄傳を讀みませう**

ビスマークは人生の苦勞人だ。
だから、何人も本書を讀むうちに――「成程！　ここだ！」と、氣付く所がある。本書は實に生きた人生讀本だ。血と肉とを盛つた修養書だ。我々に最も手近な人間學の教科書だ。

この地上には詩歌と數字がある。
詩とは美しきものを夢みることだ。數字とは現實を打算することだ。詩から理想は生れ、數字から實行が生れる。
英雄とは大きい詩と、大きい數字とを兼備した人間だ。
秀吉は詩が勝つた。家康は數字が勝つた。だから秀吉は最後に失敗して永久に愛され、家康は十五代の礎業を築いたが、民族の愛情の中に生きてゐない。凡ての人の中には秀吉と家康とがある。
よく自己の性格を見詰めて、長短を考へるには、英雄傳を精讀して、自分と似た人を探すことだ。それが成功の秘訣だ。

## 英雄とは完全無缺の神ではない、万人の引伸し寫眞だ

彼は信長の勇氣と、秀吉の智謀と、家康の隱忍とを兼備した大英雄であつた。故に時の宮廷にまで疎まれ、友人近親にまで反かれた、四面楚歌のうちに、凡ゆる迫害、凡ゆる障害を乘越えて、彼はあの狂瀾怒濤の普魯西を大獨逸帝國に作りあげることが出來たのだ。彼は不世出の大英雄であつた。しかし、一面まことに悩み多く淚多き同情すべき一個の人間であつた。彼は我々と同じやうに悲しみ、同じやうに泣き、同じやうに怒り、同じやうに喜んだ男である。

英雄とは萬人の引伸し寫眞だ。凡ての人の持つ美點と弱點とが幾百倍に擴大されてゐるのだ。だから凡ての人に刺戟となり、警戒となり、慰安となり、教訓となるのだ。英雄傳を讀む時、我々は自らの姿を擴大鏡で引伸して見てゐる。だから我々と英雄とは紙一重だと云ふことが判るのだ。不良大學生であつた彼、頑固で粗暴であつた彼があれ丈偉くなれるかと思ふと、自分の心內に不思議な力が湧いて來る。

四六判・五百〇二頁
二円五十錢 送料十二錢

愈々發賣
お求めは今・賣切れぬ內に願ひます

發行所・東京小石川
大日本雄辯會講談社
振替東京二九二〇

## 糖業界の二三調と新しい使命
### 國家本位の意義ある活動を

外は臺灣を始め沖縄、北海道、樺太等一齊に増産發展の趨勢にあり一面國内消費は増加し輸出も亦以て支障なく糖價は安定して過去三、四年來の好調に引續き製糖業は活況を呈し全く恵まれたる環境に置かれてゐる。一時過剰の一大難關と目せられた政府の砂糖專賣計畫も我が國と關係諸外國の猛烈なる反對で之を取止めるの已むなきに至りフランの危機も我が糖業界に影響したることなく歐洲の試煉を經て現も角起近の糖業者も一先づ愁眉を開き差當り蔗糖の増産も格別懸念を要しないものである。

二

來株式市場の大勢惡化し人造工業、高金事業を始めと大部分の株が弄落せるに拘らず獨り砂糖株のみは一向下げないのみか最近増配說を傳へ上向きの氣勢を示すに至つては注目すべきである。尤も増配說の根據は一流會社の創立三十五周年とか三十周年とかいふやうな記念の意味からで糖業界の好況持續に依り會社收益々充實し社内保留金いに増加し發早増配するより外ない狀態にまで進んで來たことは株主の増配要望となつたことも殆ど疑ひの餘地がない、併し大藏當局は製糖會社の増配に反對の意を表し引續き之を抑制する方針であると傳へられてゐるが大藏當局には配當抑制の權能はないのであるが、併し成るべく社内保留を増加し充實を圖ることを極力慫慂し寧ろ干渉的態度に出でゐるのも恐らく遠き將來を達觀し或は國際的立場から出發してゐるのでないかといふ感じを抱かしめるのである。

三

糖業界の好況が會社の努力に依るよりも國際的情勢に基くものであることは周知の事實で、現在の利益を今日の危機に備へよといふのが當局の主張であり更に仔細にすると百斤に付一圓三十八錢の關税附加税が存する以上大藏當局として製糖會社の増配を容認し難い立場にありとも解され何れも徹底せられることを言外に示してゐるやうでもある。會社としては關税の保護に浴する上、更に關税附加税と二重の恩惠を蒙つてゐる上、兎角世間に遠慮しなければならぬ立場にあり又大藏當局の意向を無視することも出來ない事情もあるのである。

四

當局が配當に干渉するのも要するに時代が變つてゐるからである。相當基礎が出來た上は消費者相手に出來るだけ砂糖を安く供給することを念とし一部菓子業者が希望するやうに輸出菓子に糖業者が助力し原料たる砂糖を安く供給することも意義あることである。糖業者は近年國防飛行機、兵器等を獻納し一部の震災にも巨額の義捐を爲し又は臺灣博覽會に糖業館を特設し協賛會にも寄附する等國家社會の爲め將た本島の爲めに其の利益の一部を割き相當貢獻しつゝあることは洵に吾人の意を強うするところであるが、事業方面に於ても一層國家社會の爲めにといふ大いなる見地から益々努力貢獻することを忘れてはならぬ。

五

タトヘば糖業聯合會で試験研究中の糖蜜より無水酒精を抽出する如き或はバガスよりパルプをつくり、その他各種の副産物を案出するが如き糖業者が是非共大成しなければならぬ事業である、斯かる副産物の發展は一面砂糖生産費を低減して砂糖を安くする所以であり他面國家の燃料政策に、輸入防遏に貢獻する所以である。配當問題の如きは抑々末である、糖業者が國家本位の下に意義ある活動を爲し新らしい使命に邁進するよう反省を望まなければならぬ。

# 内閣と各省が連絡し國體明徵の趣旨徹底
## 現に實行の方法と將來の計畫を取纏めその結果に基き努力

【東京十八日發】政府は憲法問題の善後處置に關し近く聲明を發することに方針を決定したが、政府と各省間の連絡を保ち政府の國體明徵の趣旨徹底を期すこととなり、白根内閣書記官長は首相の意を體して十八日午後一時より首相官邸に開かれた定例次官會議席上各次官に對し國體明徵に關し各省において既に實行せる方法及び將來行はんとする計畫を來週の次官會議までに取纏め報告されたい、その結果に基き内閣が中心となり各省步調を一にして本問題を解決することに全力を傾注するよう努力したい旨を要望して一時半散會した

### 政友の幹部會

【東京十八日發】政友會は十八日午後二時より本部に幹部會を開き在京各幹部出席山本（悌）總務より國體明徵問題に就き更めて政府の所見を質せるに政府は天皇機關說は國體の根本義に反せずとの見解あることを新に發見した旨を述べ、右に關し更に竹内友治郎氏より内相、陸相、海相に質疑懇談せる顛末の報告あり午後三時散會

## 帝國憲法は─わが國體に基き歷史に則つて制定
### 「我國憲法制定の由來」
### 國體明徵講習會で金子伯が講演

【東京十八日發】文部省で目下開催中の國體觀念の明徵講習會では十八日は我國憲法制定當時これに參畫盡力した人で唯一人の生存者である金子堅太郎伯が「我國憲法制定の由來」と題して午前九時から十一時三十分までの長きに亙りて講演したが、當日は金子伯の講演があるといふので陸海軍の將校初め各方面からの傍聽者多く文部省大會議室も溢れるばかりの盛況であつた、金子伯は八十三歲の老齡とは思はれない若々しい元氣な顏に溫顏たる夏のモーニング姿で演壇に立ち音吐朗々詳細に亙つて說明したがその要旨は大體左の如きものである

帝國憲法制定に就ては先づ明治大帝から伊藤博文公に御下命あり、伊藤公が聖旨を奉戴して更に伊東巳代治伯、井上毅氏及び私の

### 三人が

その下に働いて起草したものである、憲法制定において根本となりしは明治大帝の大御心で、畏くも大帝は、帝國憲法は我國體に基かねばならぬ、歷史的基礎の上に立たねばならぬとの御考へを強く御持ち遊ばされてゐた樣に拜察される、斯くの如くにして制定されたのが帝國憲法であるから他の歷史國情を異にする外國の憲法理論で說明しようとするのは根本から誤まつてゐる、帝國憲法の精神は更に五ケ條の御誓文に基いてゐる所である、御誓文は皆我國の國是がこれに依つて闡明されたものであつて、その中で特に

一、廣く會議を興し萬機公論に決すべし

一、智識を世界に求め大に皇基を振起すべし

の二ケ條が帝國憲法の精神となつてゐる、私が今回特に

### 力說し

たいのはこの御誓文中智識を世界に求めよと仰せられた點で、これは皇基を振起せよとの大御心に添ひ奉るためであつたのだが、それを忘れて單に廣く智識を求めることに走つたのが抑々の誤りの本であつた、明治大帝が國體に基き歷史に則れとは有栖川宮及び伊藤公によく仰せられた所である、結局我國憲法は我國體に基き歷史に則つて制定されたものである、私は當時何が國體であるか、また日本精神は如何なる點にあるかを充分研究した、帝國憲法の中でも憲法の精神と言ふのは第一條及び第四條の規定であつてこれを充分讀みよく玩味すればはつきりと會得が出來る筈である、然るにこれを外國の型に嵌めようとするのは誤りであると述べた

（寫眞は金子伯）

## 在滿在支全武官會議
### 毎月一回開く
### 對滿支政策の根幹を樹立

【新京十七日發】軍司令部における重要會議後午後六時半より更に全將官は市内某所において會合の結果今後毎月一回新京、大連又は東京において在滿在支全武官會議を開催し情勢の變化に應じ中央軍部を通じ全滿全支出先機關の完全敏速なる連絡を取り之が對處方策並に指導方針の萬全を期する事となつたが會議の意見は現地軍部の總意として直ちに中央軍部に報告され軍の對滿支方針の根幹となるものである

### 第二段工作に入る
### 儀我大佐語る

【新京十七日發】會議後儀我大佐は語る

北支における情態は第一期工作に一段落を告げ愈々第二期工作に入ることになつたのでこの機會に現地軍部の連絡をなすため打合會議を開いたものである、北支經濟開發に就ては軍としては外部より支援する程度に留め民間資本の進出を待つ方針である

## 東阿の新天地に新ロシア帝國
### 伊軍に投じ權利を獲得
### 亡命白系露人書策

【ベルグラード十七日發聯合】伊、エ兩國の關係切迫が傳へられてゐる折柄ユーゴースラヴイア國境スロヴアニア地方のベリス市一帶に白系露人の植民地を形成してゐる亡命露人が、この機會にイタリー軍に投じ行く〳〵は阿弗利加の新天地に白系露人の新ロシア帝國の樹立を策してゐるとの報道は少からず世間の耳目を聳動せしめてゐる、ベリス地方に住んでゐる白系露人は十萬と言はれ、伊エ開戰の曉には義勇軍に參加を條件に右權利を獲得せんとするもので且る帝國の實現を遂げんとする計畫を練つてゐると言はれてゐる

## ソ聯兵が又もや我小艇を不法射撃
### 船體に命中航行不能となる

【哈爾賓十八日發】哈爾賓實業機關に到達した確報に依れば撫遠砂金鑛の小艇が日滿旗を揭げて黑龍江を遡江し去る九日午後三時撫遠東方上流約四百キロの地點に達した所對岸ソ聯領土二百メートルの所距離から突如小銃の一齊射撃を受けたが幸ひ日本人乘組員三十二名には被害がなかつたが、銃彈十數發が船體並に機關部に命中した爲航行不能に陷り現場より約十五キロ下流の小島に避難、一晝夜に亙りソ聯監視兵の監視を受けたが、十一日滿洲國警備船の救助され辛うじて歸還した、右事件に對し滿洲國外交部では實情調査の上哈爾賓駐在ソ聯總領事スラウキー氏に嚴重抗議を提出する事に決定した

### ソ聯邦が不法射擊の抗議
### 滿洲國これを一蹴

【チチハル十八日發】黑河駐在ソ聯總領事マルチノフ氏は去る十一日同地外交部辨事處長を訪ひ、三項目より成る滿洲國の不法射擊を指摘した抗議書を提出したが滿洲國側は右は全く事實無根なる旨を指摘してこれを一蹴した

## 外蒙共和國內に滿洲國代表機關を設置
### 外交部第二次要求を提出

【滿洲里十七日發】神吉外交部代表は十七日午後五時外交部大臣張燕卿氏の名に於て外蒙代表桑伯氏に對し滿蒙國境不拉蘇事件につき第二次申入れを提出し次の如く要求した

一、滿洲國政府に於ては今回の哈爾哈廟不拉蘇事件の善後處置として將來紛爭の再發を阻止する見地より蒙古共和國に滿洲國政府の代表機關設置を要求する

一、右機關は本國政府との間に交通、通信の自由を保有すべき事は勿論であるが蒙古政府に於て右要求を容れれば滿洲國政府に於ても國内に蒙古代表機關の常設を認める用意あり

一、蒙古政府は七月十三日附回答に於て獨立標識反を理由に以上の申出を拒否されたが長き國境線を接する國家が互に外交代表を交換相互主義に基づき之等代表に交通、通信の自由を付與する事は國際慣例上當然である、相手國の國情に親しむにあり兩國間に於ける危惧不安を一掃する爲外交代表を常駐する事は刻下の急務と信ずる、蒙古政府がこれに同意せば滿洲國政府は第二次的方法として國境紛爭處理委員會の設置に協力する用意あり

一、以上の趣旨を諒承され速かに日本國政府に傳達されたい

## 外交機關交換は兩國親善に必要
### 滿洲國外交部の聲明

【滿洲里十七日發】十七日午後外交部外交部代表は蒙古外交部大臣の名において滿洲國の拉致事件に關する第二次申入をなし更に政府に速かなる傳達方を要求すると共に左の聲明を發した

七月四日我方が提出せる滿洲國拉致事件の善後策中特に重點を置きたるは將來この種紛爭の發生防止のため外蒙内に代表機關を常駐せしめ右機關と本國との間に交通通信の自由を保有せしむべき要求である、然るに外蒙は七月十三日の回答において之の要求を以て獨立權を侵害するものとして同意せず國境紛爭處理に關する外蒙政府の提議の如きは不可解なる議論である、當然である、我方も勿論國内に外蒙代表機關の常駐を認める以上交通通信の自由を保有するは國際慣例に照し當然である、我方は代表機關の常駐こそ兩國の和平親善に絕對必要と確信してゐるが外蒙の提唱する委員會案は結局第二義的の便法である、然も外蒙先づ機關設置に同意せば我方は右案の商議に應ずる用意あり、之を要するに我方の要求は外蒙が國際友好の途を踏み善隣の誼を重んずることを望むのである

## 滿洲國側主張の成否が注目さる
### 會議の眼目は外交機關交換

【東京十八日發】哈爾哈廟國境問題に關する滿洲里會議は滿洲國と外蒙古との最初の外交交涉であり且つ外蒙がソ聯邦以外の國家と外交交涉を行つた最初のものであるだけに重要視されてゐるが、該會議最大の眼目たる兩者間に代表機關を交換し雙方間の往來居住の自由を確保せんとする滿洲國の主張が容認さるるや否やは最も注目に値する所である滿洲里會議は哈爾哈廟事件の解決を目ざする爲の會議であり、その後失蹤事件發生等の該會議の交涉過程に加へられるに至つたが、滿洲國側としては最初より紛爭の實際解決には兩者間に代表機關の交換を行ふ要ありとなし交涉態度を示すに至り外蒙古は事實上ソ聯の一行政地方たる實情にある爲ソ聯が背後にあつて指導しつつあり代表機關設置の要求に對しても應諾なしとの建前から拒否的態度を示してゐるので滿洲國外交の指導的立場にある我が外務當局として該交涉の成行きには重大なる關心を持つてゐる

### ソ聯が折れ旅券を下付

【東京十八日發】在滿蒙古研究調查部通譯生安木龍久太氏の旅券下付をソ聯政府は拒絕し來つてゐた所、帝國政府の再三の抗議と強硬たる決意に譲つた爲、外部入蒙委員部は遂に十六日我が大使館宛安

## 赴日實業視察團
### 北平で組織計畫
### 總商會が中心に

【北京十八日發電通】北平實業界では今春實業視察團派遣の計畫を錄することとなり北平總商會を中心に目下準備を進めてゐるがその實現のため近く赴日實業視察團を組

## 財政安定法の遵奉を要請
### 佛首相がラヂオを通じ

【パリ十七日發電通】財政安定法令に伴ひフランス全國に亙つて在郷軍人、官吏等同法令に依つて直接影響を蒙る階級の大規模の反對デモが計畫されてゐる折柄ラヴアール首相は十七日左の如きラジオ演說をなし國民の同法遵奉を要求した

財政安定法令はフランスを現在の重大なる危局より救出するために必要不可缺のものである、余が去る六月七日首相の椅子に就いた際國庫收入不足額は日増に増加を告げてゐたことを余は茲に想起する、余は通貨を切下げその他の手を加へずして之を維持するため全國民に訴へてこの果敢なる國民經濟再建方策を樹立せられんことを懇願する、我國にも平價切下、平價再調整を行ふべしと說くもの多いが、彼等はフランスは既にその貨幣價値の五分の四を失つてゐることを忘れてゐるのである、又一部の人は紙幣を增發しインフレーションをなせと說くが政府は斯ることは斷じて行はぬ、本命令實施に依り大規模の節約がなされ我が歲出入は遂に均衡を保ち得ることとなつたのである

### 民衆の自由會合集團デモ禁止
### 佛府が

【パリ十八日發電通】フランス政府は民衆の自由會合及び集團示威行動を禁止する法令を十八日より實施する旨公布した、右は財政危機切拔け及び經濟建直し緊急計畫の斷行を障害なく遂行する目的に出たものであるが、政治的にも運動であり左翼その他の方面から不平の聲が擧がつてゐる

### 佛の豆戰鬪艦一隻進水

【サン・ナゼール（佛）十七日發電通】ドイツの豆戰鬪艦に對抗するためフランスの海軍が苦心を絞つて計畫せる新型豆戰鬪艦四隻の内の最初の一隻たるマルセイユーズ號は十七日ピニトリ造船所において進水式を擧行した同艦は七千六百噸で四吋七五の重裝甲を有し、六吋砲九門、三吋半砲八門を搭載、速力三十二節半といふ優秀艦である

## 駐日米大使外相を訪問
### 賜暇歸國の挨拶

【東京十八日發】駐日アメリカ大使グルー氏は約三ケ月の豫定で十九日午後横濱解纜のプレジデント・フーヴァー號で賜暇歸國の途に就くことになつたので十八日午前十一時外務省に廣田外相を訪問して歸國の挨拶を述べた後廣田外相より日米貿易の調整、日米間の通商上の諸懸案の解決促進を要望せるに對しグルー大使も盡力を約し更

### イーデン無任所相を聯盟に派遣

【ロンドン十七日發電通】イタリー、エチオピア兩國紛爭に關するムッソリーニ伊首相と聯盟で話合ひたる上でゼネバに派ることとなつてゐるので右ローマ會談にて始めて聯盟介入如何が確定するらしい

### 英は近く對エ國武器輸出許可か

【ロンドン十七日發聯合】消息通の報道する所に依れば英國政府はエチオピア皇帝の要請を容れるに決定、近くエ國への武器輸出を許可するのではないかと觀られる

## エ國軍の總動員
### 今明日中に宣言

【アヂスアベバ十七日發聯合】國境紛爭の調停委員會は米國代表の辭任後其の後休止中であるが一方イタリー、エチオピア政府はエチオピアの兵力增加によりイタリー側にして軍の總動員令を發布する方向に入るのではないかと觀られてゐる、消息通の觀測では皇帝セラシエ一世は既に百萬の動員に對應する大方針を決定しその實施は十八、九日頃國會に臨んで國軍の總動員を宣言されるものと觀られてゐる

### 萬國赤十字會議にエ國が加盟

【アヂスアベバ十七日發聯合】エチオピア政府は國際法上の危機切迫に鑑み愈々萬國赤十字條約に加盟する事に決定し外務省は十七日加盟決定を發表した

### 聯盟特別理事會の招集豫告

【ゼネバ十七日發電通】國際聯盟事務局はパリ滯在中のアヴノール總長よりの電話に基き十七日聯盟理事國全部へ電報を以て特別理事會招集の豫告を發し、來る七月二十五日より八月二日の間において理事會議を開く見込であるから代表派遣準備を整へ置かれたき旨要請した、右招集の形式は決定してゐないがイタリー側は前回の理事會決議に獨自の解決を附し理事會の干涉を極度に制限せんとし若し容れられなければ聯盟脫退を敢て辭せずと公言してゐるのでアヴノール總長が英佛との打合せの結果どの程度の介入を企てようと云ふ秘策を練上げたかは極めて興味ある點とされてゐる、而して總長は十七日來パリに在りラヴアール・フランス首相兼外相と懇談を重ね一兩日中にローマに赴り

### 宇垣朝鮮總督二十二日離京

【東京十八日發】宇垣朝鮮總督は大體各方面に對する打合も終了したので來る二十二日東京出發任地に向ふ筈であるが十七日は首相官邸に於て現下の國情に關し日米兩國間に於ける樣な關係もに十分の協議を遂げ同日四時辭去した

### 立川飛行聯隊長は柴田信一中佐

【立川十八日發】田中毅一少將の榮轉に伴ふ立川飛行第五聯隊長の後任には濱松飛行學校附柴田信一中佐が親補され十八日發令された

## 米の生絲加工稅法案の成立防止
### 我外、農兩省が

【東京十八日發】アメリカ上院における生絲加工稅法案は各方面に重大な衝動を與へ農林省もその成行を重視してゐるが、農林省ニューヨーク生絲海外市場調査所より本省に入つた情報によれば同法案が上院を通過すれば下院との協議會となり、又ワシントン政府の意向もあつてその成立は必ずしも樂觀を許さないが未だ全面的に悲觀する狀態までに至つてゐないと見られるので農林省は外務省と協議し極力同法案の成立を防止することに努め出先官憲に對し適當の處置を執るやう訓令することとなつた

任務局法無效訴訟に於ける整理の結果十七日提案者の主張を是認し農業調整局法は生產統制及附與手段において憲法上缺くる所ありと認めこれが無效を宣言し右法規に依る加工稅徵收に對しては原告は納付の必要なき旨判決を下した、右は中間的判決ではあるが十六日のボストン巡回裁判の判決と相並んで農業調整局法規の運用に就き危惧の念を増大せしめてゐる

## 地方銀行で預金利下げ
### 新潟、兵庫で

【東京十八日發本社特電】中央諸銀行に對し比較的預金コスト高きため採算上惡化不可避となりこの結果先般來東北地方の諸銀行をはじめ再び地方諸銀行の預金利下げの傾向漸く顯著となつて來つつあつたが今般新潟並に兵庫地方組合銀行でもそれぞれ預金利下げすることとなり十六日より實施した

## 四分利國庫債券二億圓を發行

【東京十八日發】政府は本年度第一回公債發行として七月二十四日四分利國庫債券（き號）額面二億圓を日銀引受で左の要項により發行するに決定した

一、發行額　額面二億圓、内滿洲事件費の分一億圓、昭和十年度歲入補塡の分一億圓

一、發行價格　額面百圓に就き九十八圓五十錢

一、償還期限　昭和三十七年九月一日まで（二十七年七ケ月）

一、利率　年四分

一、利子支拂期　三月一日及び九月一日の二回

一、利廻步合　複利四分九毛、單利四分一厘一毛

### 和蘭銀行更に三分に引下ぐ

【アムステルダム十七日發電通】オランダ銀行は去る五月公定割引步合を四分より三分五厘に引下げたが十七日更にこれを三分に利下げする旨を公表した

### 大審院の最終判決まで完全に續行

【ワシントン十七日發電通】ルーズベルト大統領は農業調整局の事業は大審院が違憲であるといふ最終判決を下すまでは完全に續行する方針なる旨言明し、且つ政府としては決して憲法違反でないといふ解釋に確信を有してゐると述べた

## 租稅割當ての根本的革新
### 米で今議會中に立法化

【ワシントン十七日發電通】ルーズベルト大統領は富の再分配案を包含する租稅割當の根本的革新を今議會會期中に具體的に立法する決意ある旨を述べた

## 横濱市長に青木周三氏
### 市會で推薦

【横濱十八日發】横濱市會は十八日午前九時半より開會し大西市長の辭職を承認し後任に青木周三氏を推薦するに決定した（寫眞は青木氏）

### 内務關係小異動

【東京十八日發】内務省社會局殿業部長に榮轉した近藤社會保局ハルビン駐在事務官の後任補充に伴ふ警保局長の異動は十八日左の如く内定した

任内務事務官　滋賀縣警察部長　宮田　矢内

警保局事務ヘルビン駐在を命ず　地方事務官（福岡縣農務課長）

任滋賀縣警察部長　補秋田縣警察部長　山田　俊介

## 加工稅納付必要なし
### 聯邦判事の判決

【フイラデルフイア十七日發電通】アメリカ聯邦判事ワイリユーム・カークパトリック氏は二十二件の農業に關する警

### 辭令

【東京十八日發】

（辭令略）

### 辭令

府事務官　佐治　孝德

米日爲替保合【ニューヨーク十七日發聯合】本日の常地における米日爲替は二十九弗二十二仙と更に保合つた


眼科　簡井醫院　大和町四ノ八　電話鑑九五番

轉居
執務ノ敏捷ヲ期シ左ニ移轉仕候
臺北市末廣町三丁目四番地
（末廣町小學校前）
辯護士　井川正直
電話弐八参七番

アイスキヤンデー
製氷・冷藏用小型冷凍機
月賦にも應ず
實演場　臺北榮町新公園入口（現品陳列會場にあり）
臺北市本町三丁目（電八三七番）明治旅館内
株式會社　長谷川鐵工所

新聞雜誌廣告取次代理
氣球其他雜廣告
商品販賣取次代理
廣告裝飾品販賣貸付
ショウ・ウインド裝飾
諸ネオンサイン
店頭看板立看板
電氣裝飾廣告
ポスター製作配布
廣告美術印刷
各種プログラム編輯印刷
諸事仲介
各種圖案意匠
臺北市京町三の一（中通り）
株式會社　萬報社
電話一一〇三番

◇齒痛頭痛はガオガンに限る

萬漬物の調味料！
萬野菜の消毒料！！
特許　糖漬の素
特効　さらにはたからにくうわまかし
台灣移入元　宅商會　台北・台南・嘉義

內科小兒科呼吸器病科
入院隨意　淺井醫院　臺北末廣町　電話四〇弐番

急告　陳列器具展示會　夜間開會に變更
納涼方々是非御來場被下度御待申上候
夜間　午後五時より十時迄
會場　臺北市明石町　警察會館
主催　大阪心齋橋　長崎商店

# 樂觀を許さない 下期生保事業

【東京十七日發】我が生保界の一有力者のいふ所に依れば「昭和九年度は生保契約高が百億圓を突破した事に於て確かに記念すべき年であつたが、之を歴史的に見れば未だ發展時代の第一期を終つたのみで眞の開展時代ともいふべきものは寧ろ今後、即ち昭和十年度を以て始まるものと思ふ」とある。如何にも九年度に於ける契約の伸展は

**財界活況の** 一變化して來た當然の結果として實に目覺ましく、五大生保、財閥生保のみならず弱小會社と雖も軒並み新増加に邁進され、結局純増加額十三億五千五百萬圓、その對年初現在契約高比率は一四％一に達して好調八年度の一一％二を遙かに凌駕する好成績を收めたが、この躍進振りは本年度に入つて更に著しい。即ち本年一月乃至四月の純増加を前年同期に對比すれば（生保協會調査）

| △件數 | 十年度 | 九年度 |
|---|---|---|
| 一月 | 八八、〇六件 | 六四、九三件 |
| 二月 | 八六、〇〇八 | 七三、三五 |
| 三月 | 六四、〇〇五 | 七七、六一 |
| 四月 | 七七、九三 | 七八、八六 |
| 月末現在總高 | 八八八、八八八 | 七〇二、七〇 |

| △金額 | 千圓 | 千圓 |
|---|---|---|
| 一月 | 一三三、九二一 | 一〇九、〇六七 |
| 二月 | 一三四、〇八八 | 一〇五、〇九九 |
| 三月 | 一三六、五七四 | 一〇三、一〇三 |
| 四月 | 一三八、九三二 | 一〇六、八六八 |
| 月末現在總額 | 一二、六九二、七七〇 | 一〇、一七三、三三三 |

（註）内國二十二社合計、十年三月上りは三十三社

右の如く件數、金額共に九年度を凌ぐ甚だしい増加振りを依然續けてゐるので、而もこの增勢は

**財界の基調** に變化なしとして今後下期に入つても鈍化せられるものと見て先づ差支へなかるべくこの限りに於て先の言葉はその儘生保業者の昂揚せる氣焔として受取られる。然し乍ら、生保業の他の重要な一面たる收支内容資產運用部面は如何といふに到底然かく樂觀を許さない狀態にある。既に九年度に於て、金融的に變化した（一）金融低利による運用資產の利廻りの急低下（二）殊に昨秋來の株式相場の不味に基く國債券償却の增加と評價益に吐出し（三）新契約增進に伴ふ新契約費の増加等に依つて、各社共その決算を稍窮屈ならしめたのであつたが、この傾向は又其後或る程度迄本年度に當はまるものと見なければなるまい如何にも生保各社はこの對抗策として近來

**運用資產の** 內容に合理的變化を加へる一方、一旦解散した生保證券會社を最近下期には復活設立する等、早くも之が切抜けに腐心してゐる點で、今後の之が成果如何こそは我が國最初の簡易保險創設と共に下期生保界の最も興味ある見物といふべきであらう。之等につき愛國生命社長原邦造氏は次の如く語つた

契約增加の趨勢は上期同樣今後も恐らく順調な經過を辿るであらう。殊に國債立直り其他で一時に比し若干經濟の多少良化する筈であるから、契約獲得の餘地はまだ〳〵大きいものがある。又運用方面でも現在の株式相場の肝所は全く特殊の事情に制約された一時的のものと見るのが至當で、下期の金融界、株式界の見透し如何は變化なくてもない以上各社夫々の立場から充分細心に努力しさへすればさして心配する事はあるまい、要は常に新らしい時勢の動きに相應して吸收すべき方途と資金運用とに努めるのみだ

# 注目すべき 記錄的現象—— 對外貿易尻も 出超へと轉向す
## 上期貿易躍進の跡

上半期台灣對外貿易は近年稀に見る盛況を示せることは既報通りだが、就中中華民國、滿洲、南洋との貿易を見るに輸出入共に著しく躍進してゐることを總督府財務局税務課で調べたところによれば

輸出　一六、四八三、一三四圓
輸入　一六、一三六、四四五圓

にして輸出入共に二千六百萬圓を突破し、差引き三十四萬六千六百八十九圓の出超を示し從來入超するのが通例だつた同貿易のバランスを一新するに至つた、この主因を見るに輸出が銀塊高の波に乘じ、中華輸出品その他の島產品の中華民國殊に香港への仕向が旺盛を極め輸入が銀貨暴落による値上りにより大連仕出の輸入價額が激增したに在る、即ち通商國別に前年同期對比增減高を見るに

△輸出

| 仕向地 | 本年 | 增△減 |
|---|---|---|
| 民國 | 二、八九七、一六八 | 三六二、三四 |
| 滿洲 | 三四、四五 | △ 六、八八六 |
| 大連 | 一三、三三 | 九六〇、四〇一 |
| 香港 | 八、八七、八〇五 | 三、八六一、七六五 |
| 澳門 | 九八五、一 | 八九〇、二三 |
| 南洋 | 一、三一、一九九 | △ 八六、六三 |
| 合計 | 一六、四八三、一三四 | 八、〇九三、一二四 |

△輸入

| 仕出地 | 本年 | 增△減 |
|---|---|---|
| 民國 | 二、四〇、三九 | △ 一、〇九八、四 |
| 滿洲 | 六九三、一三 | 四六〇 |
| 大連 | 一、三三六、四四三 | 二、六九七、八八〇 |
| 香港 | 二、三六六、九一 | △ 三八、一八 |
| 澳門 | 一 | △ 七一三〇 |
| 南洋 | 八〇、三九九 | △ 四六、六一 |
| 合計 | 一六、一三六、四四五 | 三、八八二、九六一 |

となり輸出は滿洲國南洋仕向の外はいづれも增加し輸入は滿洲國、大連仕出のみ進展を示し民國、香港澳門、南洋仕出はいづれも減退してゐる更に民國との貿易を通商地別に見るに

△輸出

| 仕向地 | 本年 | 增△減 |
|---|---|---|
| 上海 | 二、一四〇、七〇 | 八六一、八〇七 |
| 寧波 | 一 | 一 |
| 漢口 | 三五〇、八〇一 | 三五〇、二〇一 |
| 青島 | 四四〇、〇九六 | 二九〇、四四一 |
| 天津 | 一、〇一〇、九九九 | 九八九、五四〇 |
| 其他 | 三、一〇一 | △ 三、三八八 |
| 合計 | 七、八六九、〇九八 | 三、三二一、七三四 |
| 廈門 | 三五、八二 | △ 三七、三〇〇 |
| 福州 | 一七〇、八八 | △ 四四四 |
| 汕頭 | 三三七、一八 | △ 一三九、八八 |
| 廣東 | 九、九二一 | △ 一五、八六三 |
| 溫州 | 一四、〇八 | 一六、一〇四 |

△輸入

| 仕出地 | 本年 | 增△減 |
|---|---|---|
| 上海 | 一、六六八、七四〇 | △ 一二、七〇二 |
| 寧波 | 一三、一六九 | △ 二、一〇八 |
| 漢口 | 二三五〇 | 二三八一 |
| 青島 | 一四一、九〇四 | △ 八〇、四四二 |
| 天津 | 五四、一六八 | 八六、二三三 |
| 其他 | 五五、二五 | 一、一九九 |
| 合計 | 一、二〇四、三三六 | △ 六〇六、〇四一 |
| 廈門 | 一、六九九、〇九四 | 三六六、三六四 |
| 福州 | 一、二八八、一四五 | 四〇六、一〇七 |
| 汕頭 | 四四一、〇四七 | 五五四、一二四 |
| 廣東 | 五三、六二四 | 二八、八五〇 |
| 溫州 | 五九〇、一〇三 | 一六〇、〇六四 |

を示し、輸出は地理的關係上廈門仕向依然首位を占め、天津仕向最も著しく躍進し各地への仕向もいづれも增加し、輸入は廣東、福州、漢口、青島、天津仕出の外はいづれも退縮してゐる

# 臺北製糖は 來期增進見込
## 甘蔗生育旺盛 產糖九萬餘擔

臺北製糖臺北製糖所の十、十一年期產園第一回調査は此程終了したが其結果を聞くに原料蔗園は自作農場八十二甲一般蔗園七百七十甲計八百五十二甲にして之に苗圃三十甲を加へ總計八百八十二甲となり、前期に比し一割五分程增加した、生育狀況も極めて良好で、前期の一割三分一厘二毛に對し今期は一割三分二厘八毛と見て產糖九萬六千三十九擔に上る計算であ

# 北港の 蔗作奬勵
## 奬勵金增額特 殊蔗園奬勵

大日本製糖北港製糖所の十、十一年期甘蔗栽培奬勵規定の概要をみると原料買收價格は虎尾、龍巖兩製糖所と同樣なるも植付奬勵金は虎尾と區分けを異にし多收奬勵を加味して次の如く交付すること

になつてゐる

| 植付月別 | 甲當收穫八萬斤以上 | 同六萬斤以上 |
|---|---|---|
| 七月植甲當 | 七〇圓 | 五五圓 |
| 八月上半 | 六五 | 五〇 |
| 同下半 | 六〇 | 四五 |
| 九月上半 | 五〇 | 三五 |
| 同下半 | 四五 | 三〇 |
| 十月植 | 四〇 | 二五 |
| 十一月植 | 三〇 | 二〇 |
| 十二月以降植及株出 | 一〇 | 一〇 |

之を十、十一年期に比すると收穫八萬斤以上にあつては七月植廿圓增、八月上半植十五圓增、同下半植十五圓增、九月上半植二十圓增、同下半植十五圓增、十月植十五圓增、十一月植十圓增となり、甲當六萬斤以上にあつては七月植十五圓增、八月上半植十五圓增、同下半植十五圓增、九月上半植十五圓增、同下半植十四圓增、十月植十五圓增、十一月植十圓增となつてゐる

又原料獲得奬勵金は品種特に優良なるものに對し第一期乃至三期に交付し排水施設を爲すものは作業程に依り甲當十圓以內の奬勵金を交付する外特殊產園には別に定むる規定による

尙指定品種は二七二五と二八七八の兩種とし栽培方法に關し當所の別に定める甘蔗栽培指針に據ること、種苗代金は七、八、九月植甲八十四圓以內で十月以降植甲六十圓以內を融通し利息は月七厘とし前期と同じである、耕作約定書の提出期限は本年七月末迄である

るが前期の步留は栽培不良の爲め特に不良であつたから之に比べて今期は一割三分五厘位に漕ぎ付け得る見込のやうである

# 桃園街家畜市場 場外取引は絕滅
## 郡畜產組合と市場の結束堅し

桃園郡桃園街家畜市場は昭和九年一月開場したが、桃園郡畜產組合に於ては家畜市場に入場する豚は當然各街庄の屠場に於て生産されるものであるから家畜市場で取引されるが當然で仲介業者はその外に取引する事は出來ない、一方畜產組合では家畜市場と相提携して屠場の經營を强化し、桃園郡畜產組合並に郡當局の盡力の結果、現在の狀態となり、場外取引は絕滅したと云つてゐる

# 三井製茶工場竣成

三井合名では臺北州下の大溪、桃園の二製茶工場を竣成したので十八日午後二時から三井合名の關係者並に官民多數參列のもとに竣成式を擧行した

# 異等級積の陳辯

臺中州下の運送店山崎（山ヨ）陳（九三）宮田（丸十）吳（久金）は同對下移出米取扱運賃協定代表として來北、十八日午後三時、杉原、加藤、三井各移出商を訪ひ米穀移出商組合長の林移出川氏を訪問し陳辯した

# 蓬萊米一段高
## 北部產の不足で 八月限へ乘換

【神戸十八日發本社特電】期米が更に躍騰してゐるので蓬萊も十八日は流石に閑く北部米十四圓二十錢中部米十四圓三十六錢乃至四十錢と二十錢方昂騰三菱商事の湯淺氏ひにて注目すべきは北部の不足懸念から賣方は八月限へ乘換へ或は前限れ算條件なくせしめこれが爲め八月限は下ってゐることである、丸標は七、八月の十五圓二十錢乃至二十五錢名古屋加藤買ひの大阪井ノ長買ひ十二月限十一圓十錢にて富田井ノ長買ひ森本、下關山村買ひ蓬萊に比し可なり出來た模樣である、現物十五圓七十錢荷神戶の丸尚在庫は五萬五千餘袋にてそのうち味

# 專賣局の 原料米入札
## 三菱に落札

專賣局では十八日午前十一時から

きは注目すべきことであらう

# 天候不順で 製鹽作業捗らず
## 豫定量に達しない

【專賣局發】專賣局臺南支局管內に於ける製鹽狀態は天候不順降雨多く、折角濃縮した液を水泡に歸せしめたと云ふ降雨による作業上の失態が屢々繰返され、製鹽能率に非常な打擊を受け、今年度始めの去る四月中は豫定製鹽高に對する實績が三分強を示したが、五月は反對に三分減となり、六月中は一割一分の減を示した、即ち四、五、六の三ヶ月間の豫定高七百八十六萬七千キロに對する實績は七百七十四萬二千七百四十キロを得、二萬三千七百六十キロの豫定減である、尙七月中は十七日現在にて豫定高百九萬八千キロに對して十三萬六千五百三十五キロで豫定高の四分の一弱と云ふ狀態である。專賣局では今後の天候が順調に經過すれば何喉豫定製鹽高は突破し得る確信の下に十八日午前中管內製鹽業者の有力者十餘名を支局に集め、作業上に就て一層の注意を與へると共に一途增產に邁進せしむる事になつた

# 支那は外國の 經濟的援助を渴望
## 歸國後始めて發表した 訪支經濟視察團

【ニューヨーク十六日發本社特電】アメリカ支那經濟視察團長カメロン・フオーブス氏は嚮に日本に立寄つた際も又國務長官とも有名な實業家數名と會見した結果を明かにした、十六日アメリカのデイナ・ハウスに於ける午餐會席上左の如き演説をなし視察團の所說を明かにした

支那官民の大多數は目下の經濟的窮迫の最大原因をアメリカの銀政策の影響であると認めてゐる、支那では外國の經濟的援助を得て國內產業の振興に努めんとし、日本に對しては支那は日本の近き將來に於て重要輸入品である綿花に就いてアメリカ以外の棉花に供給を仰ぐことに努めるの餘地があり、何となれば日本は棉花を輸入することによつてそれと交換的に日本綿製品の發展に全力を盡げてゐるからである、最近日本商品のフィリッピンはアメリカにとり重要且つ有望な市場である、支那は外國の經濟的援助を頻りに求めてゐる事は疑出來るか、これ等に對しては如何なる投資が求められるべきかは我我の範圍外であり自ら別個の問題となつてくるであらう、この午餐會に列席した首腦陣は兩大使代理視察團の勞を謝つた

# 蓬萊白米他五種査定會

蓬萊玄米の檢査標準米査定會は臺北、新竹、臺中、臺南、高雄の各代表者等である

研究資料米岡及スムイタ營業案內進呈
米 期米部 北濱島堂 電話北 2667 2668 2669 2270
岡米吉商店 大阪株式取引所 短期取引員 大阪堂島米穀取引所 一般取引員
株 現物部 株式部 東區北濱 電話本局 2113 2114 2115 2116

# 商況（十八日）

## 臺中米價（十八日）
蓬萊米九圓九〇錢、出米高蓬萊米二、九、七六〇袋

## 島內米肥 臺米現物相場

## 基隆在庫米

## 高雄在庫米

## 正米市況後場

## 島內肥料相場

# 我自動車工業の 目覺しい發達
## 濠洲から五百臺の註文 本場米國からも申込

【神戸十八日發本社特電】我が自動車工業の發展に瞠目しいるのみの昨年豪州メルボルンから五百臺の註文あり、一時には製造し切れないので續々に求めに應じつつあるが、今度は自動車の本場アメリカから日本の註文あり、更にロサンゼルス附近のダイクレー・コーポレーションより三百臺の日本自動車を購入を懸望し三つの條件の註文があつた

# 期米

## 大阪期米後場

## 東京期米後場

## 神戸期米後場

## 堂島兩建控除後合

## 堂島前場先限主なる手筋

## 堂島前場先限兩建控除主なる手振

## 堂島米況前場

## 堂島米況後場

## 堂島雜觀

## 大阪短期後場

## 大阪長期後場

## 東京短期後場

## 東京長期後場

## 東京株況前場

## 東京株況後場

# 絲況

## 大阪綿絲

## 大阪棉花

## 大阪人絹

# 砂糖

## 大阪清算

# 穀肥

## 大連特產前場

## 神戸豆粕

## 大連特產前場況

## 大連銀票前場況

# 都會化粧（12）

岸田國士 作
田中良 畫

## 東京の朝（五）

「ようこそお越し下さいました。副島が大變に御厄介になりましたさうで……。ごらんの通り殺風景な暮しをいたしてをりますが、わたくしでも出來ますことなら、なんなりとお申附け下さいませ……」

淀みなく、はき／＼とさう云つて、加奈子は、肩をしやくふやうに、野暮な會釋をした。

「いや、いや。」

と、傳藏は、急に改まつて、

「突然御迷惑なことを申し出まして……。元來わたくしとしましては、娘を東京などへ出さうなどとは考へてもゐませんでした。しかし、だん／＼世の中も變つて來ますし、娘の將來については、親の考へを強ひるといふこともどうかと思ふやうになりまして、本人がたつてと申すなら、ひとつ、思ひ通りにさせてやらうと、急に連れ出すことにいたしましたやうなわけで……」

「なに、御心配はいりませんよ。東京だつて人間の住んでゐるところですから……」

さういふ冗談をさも得意さうに云つて、副島は、また、高々と笑ふのを、加奈子は、外らすやうに座を立つた。

氷を入れたサイダアが運ばれた。

「お話はまあゆつくりといふことにして、少しおみ足でも伸ばしになりません……？　二階へは、誰も上つて來ないやうにいたしますから……」

加奈子は、副島に目くばせをした。

「ぢや、わたしはちよつと用事を片づけて來ますから、ごゆつくり……。傳藏さんも、こんなところでよければ、別に宿をお取りにならずに、御一緒にしばらく如何です……」

「そのかはり、なんにもおかまひはいたしません」

副島夫婦の言葉を、傳藏は、どう取つたものか、

「いや、いや、これのからださへ安心してお預けできるとなれば、わたしは今夜にでも發ちたいと思つてゐます」

さう云つて、今度は、照子の耳もとで、二言三言、何やら囁いたが、ともかく、夕方には副島が歸るのだからと云ふので、ひとまづ彼は落ちついた。懷から手拭を出したり、羽織を脱いで汗を拭いたりした。

二人きりになると、照子は、又親の浮かぬ顔色を察しながら、

「父さんて、ええ人らしいわ。部屋なんぞ、どうでも、寝るところさへあれば、わたしはかまはんけど……」

すると、傳藏は、自分の氣持を紛らすやうに、

「また引つ返すわけにも行かんからな。そのうちに寄宿舎へでもはいるとええ。ここぢや勉強がでけんぢやらう。東京ちうところは、狭苦しうでけとるんぢやらう」

その晩、傳藏は、するくとそこへ泊ることになり、翌日は、副島の案内で、ざつと市内見物をした後、夜行で發つた。

汽車の窓から、傳藏は、何時の間に用意をしたのか、半紙に包んだものを副島の手に握らせて、

「これは當分の費用として預かつておいて下さい。贅澤な眞似はさせんやうにお願ひします」

それから、

「おい、照子。」

と、わざ／＼送つて來た照子を窓で招き、言葉は荒く、調子はしんみりと、

「見物をして生意氣になりをつたら、お父さんは承知せんぞ」

## ラヂオ

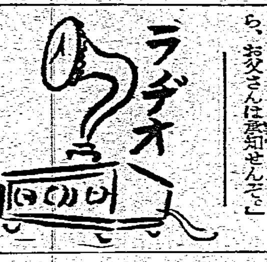

### 午前の部

【六・〇〇】朝の挨拶、ラヂオ體操　今日のお天氣のお知らせ…臺北觀測所發表

【六・三〇】夏季特別講座（臺北）古事記講座（第四講）[illegible]臺北高等學校教授[illegible]

【七・〇〇】夏休小公學生學習時間[illegible]

【七・三〇】全國氣象通報（東京）

【七・三五】夏休小公學生學習時間（臺北）四年綴方[illegible]

【八・〇〇】家庭メモ（東京）

【九・三〇】育兒の時間（臺北）[illegible]臺北醫院小兒科[illegible]

【一〇・一〇】家庭料理獻立（臺北[illegible]）△納豆の[illegible]△里芋の山椒味噌和へ

【一一・〇〇】日用品小賣値段（各局）

【一一・五〇】野球の中繼（臺北のみ）第二十一回全國中等學校野球臺灣地方北部豫選會試合狀況　圓山野球場より中繼…北一中對北商業

### 午後の部

【一一・五九】正午の時報、氣象通報…臺北觀測所發表

【〇・一〇】放送局料ニュース

【〇・二〇】慰安娛樂時間（レコード演奏）野球中繼ある場合は中止（臺北のみ）△ジャズ[illegible]

【二・四〇】全國氣象通報（東京）

【二・五〇】野球中繼（臺北のみ）第二十一回全國中等學校野球臺灣地方北部豫選會狀況…圓山球場より中繼…北工業對北二師

【五・〇〇】子供の時間（東京）少年映畫物語『少年航空兵』谷天郎　伴奏指揮飯田信夫

【五・二〇】子供の新聞（東京）關屋五十二

【五・三五】趣味講座（東京）花火の話…理學博士西澤勇志智

【五・五五】カレント・トピックス（東京）

### 夜間の部

【六・〇〇】子供の時間（臺北）お話「山」平川豐

【六・三〇】講演（東京）地震現象に就て…東京帝大地震研究所長理學博士石本巳四雄

【七・〇〇】獨唱と管絃樂（東京）獨唱—奥田良三、松原操、伴奏PCL管絃樂團、指揮紙恭輔[illegible]

【七・三〇】落語（東京）[illegible]

【七・五〇】浪花節（東京）[illegible]

【八・三〇】時報（東京）

【八・三一】夏季特別サービス講談[illegible]

坊ちやん嬢ちやんの

小學生の皆さんにとつて理想的課外讀本として

教育家諸先生推獎の「幼年倶樂部」をお選びください!!

◎八月號は二大附錄つきで、二百七十四頁の大冊に面白い讀物を滿載！「夏休特大號」

# 幼年倶樂部

夏休讀物　アリババと四十人のぬすびと　ぬすびとが勝つか？アリババが勝つか？ドキ／＼ワク／＼する…

馬術くらべ　平九郎と向井某人と就…決死の競くらべ！

忠僕直助　主人のために日本一の刀を作らうと、直助の大苦心物語。

食人國の冒險　恐ろしい人食土人と戰つた日本の少年の勇ましい話。

◎特別評判の大讀物

◆新しく始まる面白い『三つの花』

◆ためになる實話物語・少年紙芝居

◆優等生になるには…

◆面白い／＼武勇物語『上泉大助』

◆手に汗にぎる『八雲と鷹丸』

◆面白い頓智比べ『ヘソ茶合戰』

◆新しく始まる痛快な物語『白狼』

◆いよ／＼面白い『見えない飛行機』

◆人氣ノ漫畫『タンク・タンクロー』

◆愉快な漫畫『一二三四五六』

このほかまだ面白い讀物が澤山のります。

第一フロク　小熊のコロスケ

コレハ幼年倶樂部ヨリモズット大キナ漫畫ノ本デス　面白ナ「コロスケ」ガ大活躍ヲシテ、トテモ面白イ／＼！

第二フロク　夏休　たのしみ袋

袋の中から面白くて、めづらしいものが澤山でるので坊ちやん嬢ちやん大喜びの附錄！

一、面白い遊戲「水泳ぎやうさう」
二、「陣取ゲーム・源平リレー」
三、美しい「夏休カレンダー」
四、珍しい「ハヤトリ寫眞」
五、きれいな「フキゴマ」二つ

夏休八月特大號　二大附錄つき　五十錢

幼年倶樂部八月特大號　東京・小石川・大日本雄辯會講談社發行　振替東京二九三〇



錠劑新藥

# バンドマン

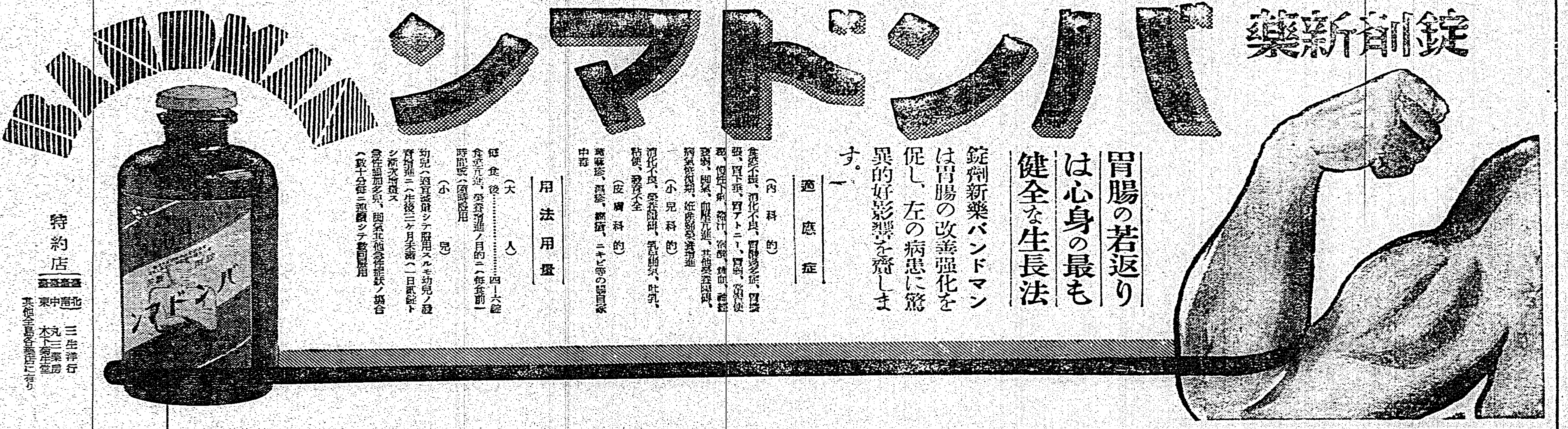

胃腸の若返りは心身の最も健全な生長法

錠劑新藥バンドマンは胃腸の改善強化を促し、左の病患に驚異的好影響を齎します。

適應症

（內科的）食慾不振、消化不良、胃腸弱、胃酸過多症、胃擴張、胃下垂、胃アトニー、胃弱、常習便秘、慢性下痢、[illegible]、貧血、脚氣、血壓亢進、其他榮養障碍、病後恢復期、妊産婦榮養增進

（小兒科的）消化不良、榮養障碍、吐乳、軟便、發育不全

（皮膚科的）蕁麻疹、濕疹、面皰、ニキビ等の皮膚病及中毒

用法用量

（大人）食後……四—六錠　食慾亢進、榮養增進ノ目的ニハ毎食前一時間毎ニ服用

（小兒）幼兒ハ適宜錠劑ヲ[illegible]

| 定價 | |
|---|---|
| 錠劑 | 三三〇錠入　一圓<br>一〇〇〇錠入　二圓七十錢 |
| 粉末 | 一〇〇瓦入　一圓<br>三〇〇瓦入　二圓七十錢 |

特約店　臺北　三生洋行　臺中　丸三藥房　臺南　木下齊生堂　其他全島各藥店に有り

原料製造元　帝國製糖株式會社　臺灣新竹市水田九七



子供さんにも　ねる前にも　ライオン齒磨

齒磨專門の歷史は最も古く、技術は日々に新し。

宜なるかな！香味は清新　齒觸は快適　効果は他品の及ばぬ所！

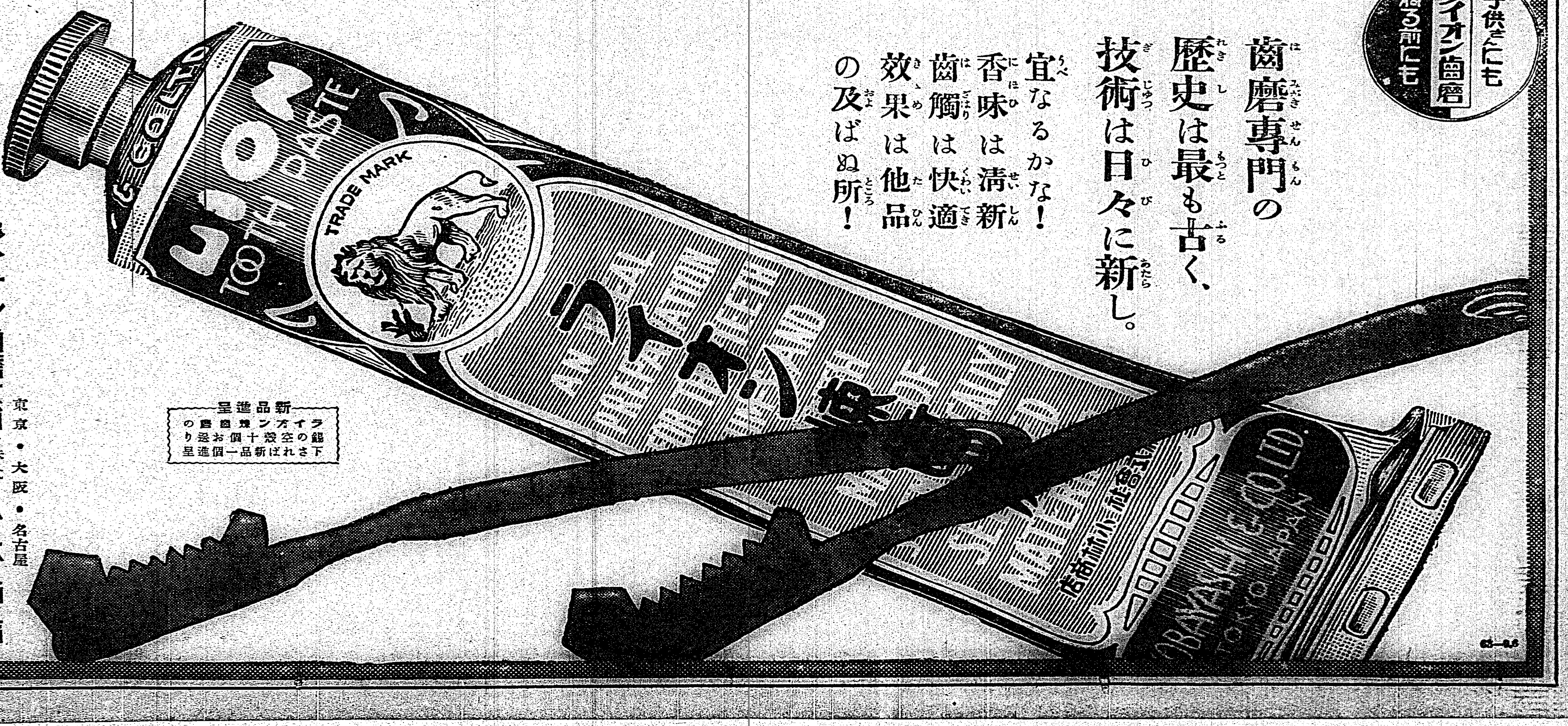


新品贈呈　ライオン齒磨の空袋又は空箱十個お送り下されば新品一個進呈

ライオン齒磨本舖　東京・大阪・名古屋　株式會社　小林商店

# 獨立山から切取る 約三萬トンの石材
## 準備になかく骨が折れる 基隆港の擴張工事

【基隆電話】基隆港の擴張と云ふ大きな使命の爲本年度から開始されつゝある外港防波堤築設工事は着々準備工作を進められてゐるが右に關し園子所長は語る

本年度豫算二十四萬餘圓は殆んど準備を要する費用で本年一杯かかる豫定です、石材は仙洞の獨立山及び其の附近から約三萬噸を切り取るのですが爆藥を使ふ爲附近一帶の築港倉庫其の他を仙洞に移すべく目下六百餘坪の倉庫を建築中です、獨立山を切り崩す事は軍部上どうであらうかとの懸念もありましたが漸く諒解を得ました、石材運搬の爲花蓮港で使つた汽車と機關車を廻送すると同時に運搬船を建造中ですが荷役の場所が頗る不完全ですから內港防波堤に更に高さ四呎長さ百米突ばかりコンクリートで固めた石を積み上げ風浪を避ける事にしました、之が不用になれば新防波堤に使ふ譯です、一方石の經濟的利用調査の爲石の切り取りと運搬の試驗を行つてゐますが、工事が大きいだけに仲々準備に骨が折れます

# 新竹州下の震災復舊費 漸く本格的に決す
## 家屋建築をする者には一戶當り 低資二百圓を融通

【新竹電話】去る四月新竹州下の大震災に對する復舊費に付ては罹災民は勿論新竹州當局に於ても其の決定を鶴首してゐたが、十六日總督府に於ける新竹、臺中兩州下震災地復興に關する最後的復興委員會に於て漸く決定を見、內海知事は十七日早朝歸廳したが、新竹州關係の震災復舊費は左の通りである

### 震災復舊費州豫算

| 事業名 | 種目別 | 國庫補助 | 州費 |
|---|---|---|---|
| 指定道路復舊費 | 指定道路 | | |
| 街庄其他復舊費 | 街庄其他 | | |
| 指導監督費 | | | |
| 計 | | | |

尙此の外市街庄への州費補助內譯は左の如し

街庄營造物復舊補助　一二七、六〇〇圓

### 震災復舊費街庄豫算

| 事業名 | 總豫算額 | 國庫補助額 | 州費補助額 | 街庄費負擔額 | 低資融通 |
|---|---|---|---|---|---|
| 街庄營造物復舊費 | | | | | |
| 市區改正復舊費 | | | | | |
| 市街地住宅助成費 | | | | | |
| 街庄住宅建築費 | | | | | |
| 貸入缺陷補助 | | | | | |
| 計 | | | | | |

右を詳述すれば街庄に於て行ふべき復舊事業は左の如く補助或は低資の融通を受けることとなつてゐる

（一）の街庄營造物復舊費中小公學校新築は四分一、街路衞生施設は二分一の國庫補助を爲し州は全額の四分一を補助し（二）の市區改正復舊費では國庫より三分二、州より三分一の補助を、（三）の市街地住宅助成費は市區計畫施行地として新建築には一戶に付國庫より二〇圓、州より二〇圓を夫々補助し（四）の街庄營住宅即ち自力で家を建て得ない者に對し、街庄に於て貧民長屋等建築の際には一戶に付二〇〇圓見當の低利資金を各街庄に融通し（五）の街庄の貸入缺陷に對しては記載程度の低利資金を融通せんとするものである

### 水利組合其他震災豫算復舊費

| 事業名 | 總經費 | 國庫補助 | 組合費又は個人 | 低利資金所要額 |
|---|---|---|---|---|
| 水利組合復舊費 | | | | |
| 蠶業復舊助成費 | | | | |
| 製茶業復舊助成費 | | | | |
| 家屋建築資金 | | | | |
| 計 | | | | |

右の水利組合復舊費は竹東、竹南兩水利組合で蠶業復舊に蠶室の被害されたものに、製茶業復舊は製茶工場の破損されたもの

市區改正復舊補助
市街地住宅復舊費
小計
州費合計
右州費

は全部低利資金の融通を受くるもので、更に之を詳述すれば、（一）の街庄其他復舊建築指導監督費（二分の一國庫補助）（二）の指定道路復舊費（三）の指定道路改修費（共に三分の二國庫補助）從つて州自體の復舊事業としては二三三、七六〇圓を要し國庫より一五四、〇七二圓の補助を受けて施行される譯である、次の街庄營造物復舊補助、市區改正復舊補助、市街地住宅復舊費の所謂街庄で行ふ復興事業に於ては（四）の街庄營造物復舊補助は二分一（五）の市區改正復舊補助は三分一（六）の市街地住宅復舊費は一戶當り二〇圓の割合で夫々州費を以て補助することとなつたものである

## 復興工事は本年中に 完成させたい
### 內海新竹州知事語る

右の如く愈々最後の系數的復興プラン成就しほつとした內海知事は左の如く語つた

罹災地の復興事業は州、街庄に夫々補助するもので、最後の家屋建築資金は罹災地方民として新に家屋建築を爲すものには一戶に付き均低利資金二百圓を融通せんとするものである

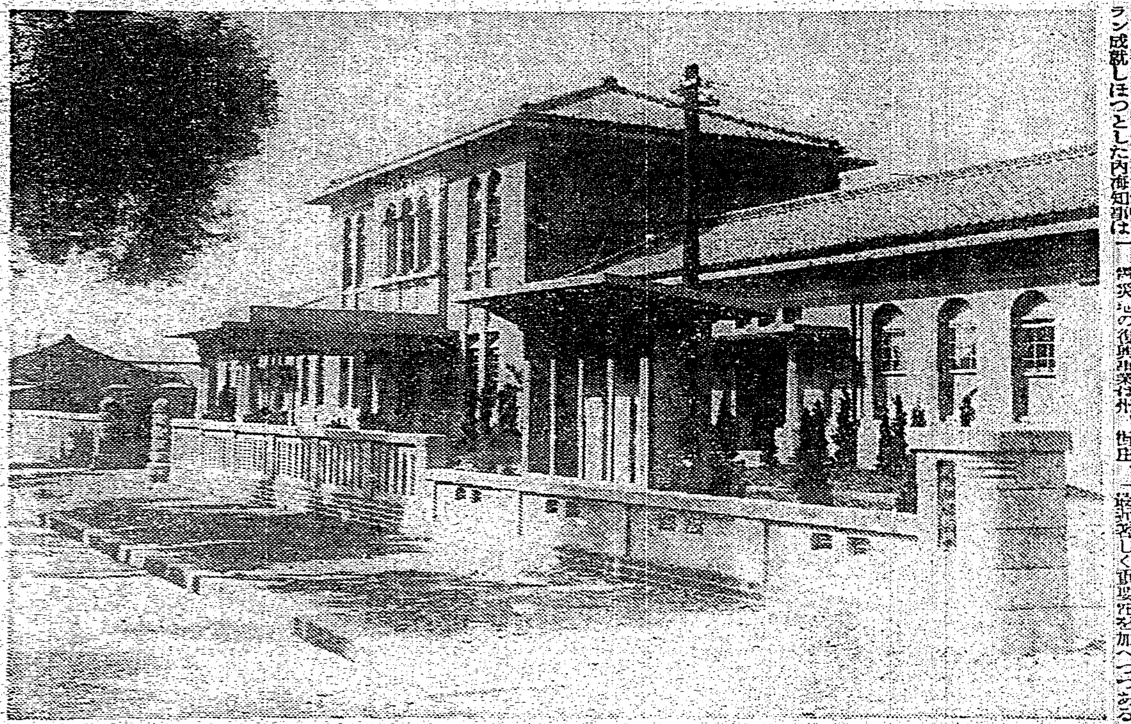

完成した桃園郡役所（十八日撮影）

## 臺東廳下の少年野球
### 四年ぶりに復活

臺東廳の少年野球大會は昭和六年を最後として爾來四年間中絶の形になつてゐたが最近各地健全なる發達を見つつある廳下野球界の大勢は之が復活實現を待望して止まざるものあり體協支部野球部でも此の興論に鑑み愈々八月中旬を期し臺東街に於て大會開催の事に決定し夫夫各小公學校に通達し目下參加方を勸誘中であるが各參加校は暑中休暇に入ると共に練習を開始してゐる

# 臺東・紅頭嶼の連絡に 傳書鳩を使ふ
## 近く試驗の放鳩を行つた上で 期待する關係者たち

【臺東十八日發】臺東街より東南五十浬の海上に浮ぶ孤島の如く浮かぶ夢の島紅頭嶼の現在に於ける通信交通は僅かに月四回定期船の運航によつて本島との連絡をとる他無電の設備さへ無く同島駐在の警察官吏及び公醫等の不便は想像以上の同情すべき實情にある

# 四千尺の高地で 見事な山葵
## 花蓮港廳下で栽培に成功

【花蓮港電話】花蓮港廳下の山地で見事な山葵が出來る—國林文殿官內帖山の中腹標高四千尺の溪流を利用して豫名の內地人が山葵の栽培をやつてゐるが、其の品質は內地產と少しも劣らず數量は目下一部の需要を充たしてゐる盛況

# 基隆博愛團の 寄附金未收問題
## 文教局が乘り出して 借金の償還方法を講じ

【基隆電話】財團法人基隆博愛團の寄附金未收問題は久しい間關係者を惱ましてゐたが今回文教局が乘り出し一擧に解決をつけて呉れる事となつた

# 海人草問題は 一層紛糾を增す
## 漁夫側の意氣熾ん

【高雄電話】高雄海人草組合の紛爭は爾來漁夫側と組合側との間に紛糾を重ね

## 濁水溪の 人道橋
### 二十四日に渡初式

【宜蘭電話】

# 道路工事に絡る 贈收賄事件暴露
## 臺南州土木課傭員引致さる

【臺南電話】臺南警察署では去る十五日夜來臺南州土木課傭員蘇方進（?）土木請負業劉傳三（?）楊榮宗（?）何れも假名三名を引致目下極秘裡に取調べを爲してゐるが仄聞する所によれば三千圓を喰つたものらしく其の間取調の結果、收賄の疑ひあるものとされてゐるが同事件に絡んで昭和八年に竣功せる安平の護岸工事にも當局の搜查の手が伸びてゐる模樣で當局活動への期待

## 地方近事

**羅東**

**馬公**　△目下澎湖廳本年度から生徒を引率水産の指導を……
馬公小學校に勤務し信望厚かつた人であるがその轉任に當つて上記利雄、馬公街助役其他諸氏に十八日夜料亭乙姬に於て同氏の送別會を開いた
△既報の通り澎湖廳白沙庄大赤崁龍德宮は大坂三萬餘圓を新設して新築され、澎湖第一の廟宇と稱

**臺東**　△加路蘭……へ廳において……
コンクリート建に改築する……
著手し漸次設備を改善し……
完備を圖る計畫で新莊……

**竹東**

**基隆**　△基隆消防組では今回土田組長を組長に玉理三造氏を副組長として大に內容の擴充改善を圖る事となつたが右披露の爲十八日午後六時から關係官民八十餘名を招待した

**花蓮港**　△花蓮港には大衆の娛樂機關活動寫眞常設館が內地人本島人各一館づつであつたが目下市內若住股田久治氏經營にかかる花蓮港興行株式會社では常設館新築許可出願中であるが從來の常設館爲築館でもこれは人口增加に伴ふ當然の現れであるがこの機に乘じシネマファンにとつてシネマリーグの創立を圖るべく寄々協議中である

**新城**　△研海支廳所在地でタロコの關門である新城では遲くも九月中には自動車道が完成しタロコ峽も仙境綠蔭の道路の幅員が二倍に擴張されるのでこの機に於て大いに躍進を期せねばならぬと云ふ新城民の意氣込みで四十周年記念博覽會期間中新城に大アーチを建設裝飾をしたいと計畫を進めてゐる


止血劑 トロムボゲンシ
肺臟及脾臟抽出
血液凝固促進性物質にして効力發現迅速且つ持續性に富み何等の副作用なく價格低廉なり

人畜無害 強力殺虫劑 アンピレス
世界的殺虫劑試驗法ピートグラデー氏法採用 本邦唯一化學的試驗合格品！
家庭の害虫 蠅・南京虫・油虫・蚤の殺滅はインピレスから

ライトイ インキ
今度は大奉仕の大特賣!!
ライトインキ
證券用 紫インキ
チャムピオンインキ
景品附 短期大特賣
インキ百年祭

外交時報 七月中旬號
外交時報社

いらぬ病治療新劑
病は食物から
高木化學研究所

スーア

# 療病の百貨店

# 胃腸 榮養 錠劑 わかもと

## 化學藥劑による對症療法

いまゝでの化學藥劑による對症療法は、胃酸過多症に重曹、減酸症に稀鹽酸、發熱に解熱劑といふやうに專ら疾病の現はれた症狀の抑制だけに重きをおき、動もすれば病氣の原因である根本が忘れられた傾きがありますために、癒る時間が長びき、その間に副作用や併發症等を惹き起すことが、少くないのであります。

## 組織より強める新生物療法

新生物製劑「錠劑わかもと」は强力な細胞原形質賦活作用を中心として數十種に亘る榮養素、ビタミン、ホルモン、酵素、助酵素等の諸作用を補助として、生活機能の根本單位である組織細胞に賦活し、あらゆる病氣に共通する、消化吸收や新陳代謝機能の衰弱を恢復し、抵抗力を旺んにし、病原菌に對する抗體、抗毒素の生成を促す等、一劑でよく諸般の療病效果を發揮するのであります。しかも、今迄の醫藥が屢々大變高價でしたのに比べて、價格は非常に安く、最も經濟的な醫療の方向を示すものであります。

## 結核

結核菌はリポイド質といふ皮膜に包まれてゐますので、殺菌力をもつた藥でも容易にこれを殺せませんが、「錠劑わかもと」にはリパーゼと申しまして、その皮膜を溶解する酵素がありますので、それによつて結核菌を溶かす作用も考へられますばかりでなく、結核菌を喰燼する多角白血球をも著しく增加する作用があり、他の多くの榮養素と相俟つて、病氣を治癒に導きます

## 妊産婦

妊産婦の榮養はすぐ赤ちゃんに影響します。例へば、灰分が不足しますと、惡阻や貧血等を起すばかりでなく、赤ちゃんまで發育不良や虚弱體質となり、ビタミンBが不足しますと、早流産や腎臟炎、脚氣等を起し易いのですが、「錠劑わかもと」にはそれ等の不足しやすい諸榮養素が綜合的に含まれてゐますので、妊娠中の榮養を護り、産後の衰弱恢復を助けますと共に、殊に、お乳の分泌を促すファクターLといふ成分まで含まれてゐますから、妊産婦の榮養劑として申分ない藥であります。

## 胃腸カタル

胃腸カタルも慢性になると、頑固な消化劑や整腸劑等では、容易に治らぬ許りか、種々の餘病殊に結核や貧血、衰弱の原因になりますから、早く「錠劑わかもと」を服用して、胃腸粘膜の細胞エンチーム作用を強め、病原たる粘膜の障碍を除かなくてはなりません。

## 便秘

便秘が老衰を早め、頭腦を惡くし、御婦人方の容貌を害ふことは、今日では既に常識となつてゐますが、「錠劑わかもと」の出現によつて、便秘に對する治療法も、變つて參りました。從來は、油や刺戟劑で無理に便通をつけた爲、動もすれば副作用や習慣性を伴ひますが、「錠劑わかもと」は腸機能の根本である細胞エンチームを強めて腸自身の力で便通をつける、自然な療法で、何等の副作用も習慣性も伴ひません。

## 神經衰弱

從來、腦神經に對しては、腦神經の榮養劑か、鎮靜劑、麻醉的藥劑等しかありませんでしたが、「錠劑わかもと」は腦神經の榮養素である燐、レシチンは勿論各種ビタミンその他、豐富な榮養素、酵素等の綜合作用によつて、胃腸を始め全身の組織細胞を強め、腦神經の強化を計りますから、神經衰弱は勿論、神經や腦過勞者には缺かせない藥であります。

## エネルギー補給

ビタミンBが運動エネルギーをよく持續させることは、御存知の通りでありますが、「錠劑わかもと」は豐富なビタミンBの給原である上に、エネルギーの根源であるグリコーゲンや、その他の榮養素をも澤山含んでゐますので、それ等が集つて綜合的に働き、自ら疲勞を輕減し、體力の低下を防ぎますので、よきエネルギー補給劑として運動家や一般學生、精神勞働者から迎へられてゐます。

## 胃酸過多症

重曹を服むと、一時は酸を中和して氣持が快くなりますが、やがて炭酸ガスを發生して胃粘膜を刺戟し、一層酸の分泌を促しますので、却つて病勢を惡化するといふ矛盾する結果を生みますが、「錠劑わかもと」は粘膜細胞その物を強め、分泌機能を正常にいたしますから、自然的に病原から癒り、さうした矛盾を見ぬ所に特長があります。

## 綠便・粘便

綠便や粘便は、乳兒消化不良の危險な症狀で牛乳やコンデンスミルクで育てゝゐる赤ちゃんには、殆ど免かれ難い病氣とされてゐますが、これは「錠劑わかもと」を碎いて、常に哺育料中に混ぜて與へますと、豫防することが出來ます。「錠劑わかもと」中の酵素が胃腸の根本組織から強めると共に、リヂン、ヒスチヂン、ビタミンB等の成長發育に必要な幾多の成分を含んでゐるからであります。

## 脚氣

脚氣はビタミンBの缺乏から來る含水炭素代謝障害でありますが、その影響は局部的ではなく、消化系、循環系、神經系といふやうに、全身に亘る機能障害を惹き起し、單なるビタミン劑だけでは、充分に治療し難いのであります。處が、「錠劑わかもと」を服用しますと、重い脚氣症狀も次第に癒つて參りますが、これは「錠劑わかもと」が優秀なビタミンB複合體の給原體であります上、幾多の貴重な榮養素、酵素等を綜合的に含んでゐて、よく全身の機能に作用し、衰弱した病細胞に再生の力を與へ、障碍を全面的に除くことが出來るからであります。

## 「錠劑わかもと」に代用藥なし

有名藥に類似品の續出するは免れぬところで「錠劑わかもと」もその例に洩れず諸種の類似品が夥しく現れ「錠劑わかもと」と効果に差異なしとてこれらの類似品の使用を勸める藥店もあるが、「錠劑わかもと」は幾多の種類のヘーフエ菌中、もつとも醫藥的價値に富む特殊なる菌種を專賣特許の方法によりて、完備せる大規模の製造設備の下に製劑したものであつて、外觀形態が類似するヘーフエ菌劑或は酵母劑なるが故に効果同一と信ずるは大なる間違であります。

## 食慾不振

これから暑くなると、食慾が減り、榮養狀態が惡くなつて、少しの事にも疲れたり、夏負けしたりしますが、「錠劑わかもと」を服用しますと、酵素の作用で衰へた胃腸組織が强化され、消化吸收の機能が旺んになる上に、食慾催進の作用あるインシュリンによつて、自然の空腹感を起し、夏負けや衰弱諸症につきものゝ食慾不振を癒すことが出來ます。

## 虚弱乳幼兒

乳幼兒の體質虚弱は、先天的や、榮養法の間違、或は胃腸や呼吸器が弱いことなど、その原因は樣々でありますが、「錠劑わかもと」はこれ等の種々な虚弱兒に對して、一劑でよく效果を舉げることが出來ます。それは各種ビタミンやアミノ酸、その他、成長發育に要する榮養素や、身體の抵抗力を強め、胃腸を丈夫にする酵素などの豐富な有効成分が、綜合的に働く結果であります。

## 衰弱

衰弱者にとつて一番大切なことは、人體の根本をなす細胞の酵素作用を強めることです。細胞酵素作用が強まると、勢ひ胃腸も活潑になり、特別の榮養を攝らなくとも、日頃の食物中から十分に榮養分が攝れる樣になりますが「錠劑わかもと」は人體に必要な榮養原の集りでありますと共に、細胞の酵素作用を強める働きをも持つてをります。

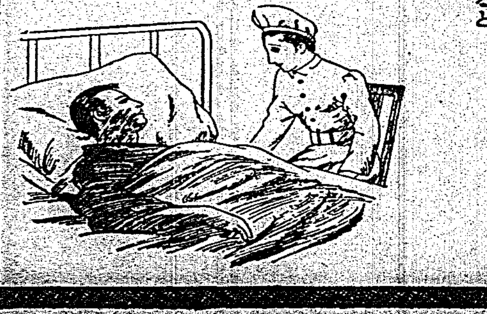

藥價低廉

(三百錠入) 壹圓六十錢

三百錠は大人には廿五日量・十歳前後の兒童には約四十日量・五歳前後には五十日量・三歳前後には六十日量に當る。

發賣元 東京市芝公園 株式會社 榮養と育兒の會 電話芝(代表)一一七五番外六本 振替東京一一七〇〇番

# 外地の蒼生にも 一視同仁の御沙汰

## 新竹州震災に御救恤金下賜

### 十八日午後六時 宮内省發表

【東京十八日發】十八日午後六時宮内省發表＝臺灣總督府管内震災の爲被害尠からざる趣き聞召され御救恤として天皇、皇后兩陛下より金一封下賜せらる

## 「聖恩の宏大無邊 恐懼感激に堪へない」

### 兒玉拓相謹話

【東京十八日發】新竹地方再度の震災に對し畏くも天皇皇后兩陛下より御救恤金下賜の御沙汰を拜し兒玉拓相は聖恩に感激し次の如く謹話した

今回臺灣新竹州下における再度の震災に際しまして僅かに數ヶ月の短日月の間に重ねての天災に遭遇し貴重なる生命を失ひ或は其の財寶を……

……兩陛下におかせられましては深く御軫念あらせられ御救恤の爲御内帑金御下賜の御沙汰を拜しましたことは洵に恐懼感激に堪へません……

## 有難き聖旨を奉戴し 救護に萬全を期す

### 中川總督謹話

【東京電話】御救恤金下賜の御沙汰を拜し中川總督は十八日夜謹んで語る

昨日新竹州下に於て又復地震がありましてその被害少くなかつたのでありますが、畏くも天皇皇后兩陛下には痛く御軫念遊ばされ御内帑金御下賜の御沙汰を拜し……

私は島民と共に此有難き聖旨を奉戴し罹災民の救援に萬全を期すると共に罹災地の急速なる復興を圖かり禍を轉じて福となすべく官民一致協心戮力以て聖旨の萬一に報い奉らん事を期する次第であります

## 再度の災害で 全くお氣の毒だ

### 新竹州下を視察した 平塚總務長官談

【新竹電話】十八日新竹州下災害地を視察した平塚總務長官は先づ新竹病院に赴き重傷入院患者を見舞ひ特に警察官小野原氏夫妻に對しては「とんだ災難に遭うたね、大切になさい」と慰問の言葉を與へ同氏のレントゲン寫眞につき苗加院長の説明を受け氣の毒がり又竹南愛商の一族九名の死者を出した……

## 何時でも融資の 申込みに應ずる

### 臺銀の準備一切整ふ

【東京十八日發】臺灣今次の震災に關し臺灣銀行では被害程度の報告を待つてゐるが、萬一の場合には前回同樣應急資金を融通する用意あり、かたく既に大藏省預金部の低利資金六百萬圓が臺銀、勸銀を通し融通される事に決定してゐるので、何時でも申込みに應ずる準備が整つてゐる

## 食糧の配給等 至極順調

【新竹電話】今回の震災は前震であり且つ局部的の爲め前回に比し被害は甚大でなく、新竹州救護班に於ては食糧建築材料等の支給も……

## 聞きしに勝る 慘害に驚く

### 岩本團長の談

【新竹電話】被災地の復興状況を視察せる衆議院議員岩本武助氏は語る……

## 拘らず

小屋掛けをやつたり死者負傷者の手當等に適從なくやつてをられる状態を見て心強く思つた救濟方法については州當局が州郡街庄協力して遺憾なきを期し度い地方の人々も大いに更生の意氣を以て以前より……

## 震災被害狀況

### 十八日午後六時現在

【新竹電話】十八日午後六時新竹州警務部發表の被害狀況左の通り

| | 竹東郡 | 苗栗郡 | 大湖郡 | 新竹郡 | 竹南郡 | 計 |
|---|---|---|---|---|---|---|
| 死亡 | [illegible] | [illegible] | [illegible] | [illegible] | [illegible] | [illegible] |
| 重傷 | [illegible] | [illegible] | [illegible] | [illegible] | [illegible] | [illegible] |
| 輕傷 | [illegible] | [illegible] | [illegible] | [illegible] | [illegible] | [illegible] |
| 住家全壞 | [illegible] | [illegible] | [illegible] | [illegible] | [illegible] | [illegible] |
| 同半壞 | [illegible] | [illegible] | [illegible] | [illegible] | [illegible] | [illegible] |
| 同小破 | [illegible] | [illegible] | [illegible] | [illegible] | [illegible] | [illegible] |
| 非住家全壞 | [illegible] | [illegible] | [illegible] | [illegible] | [illegible] | [illegible] |
| 同半壞 | [illegible] | [illegible] | [illegible] | [illegible] | [illegible] | [illegible] |
| 同小破 | [illegible] | [illegible] | [illegible] | [illegible] | [illegible] | [illegible] |

## 地震研究所が 新竹市に出來る

### 復興豫算裁可中に計上

【新竹電話】本島の五十年來の震災地……

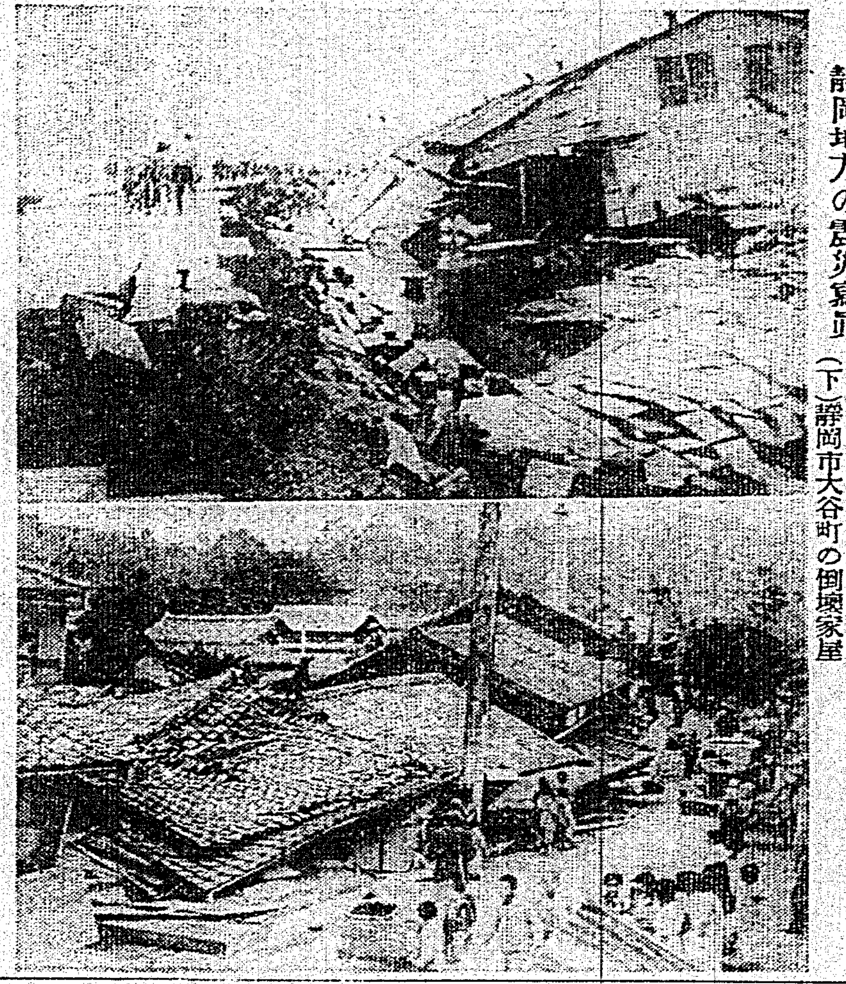

静岡地方の震災寫眞 （上）被害の最も甚大であつた清水港岸壁倉庫の倒壞 （下）静岡市大谷町の倒壞家屋

## 瑞穗丸門司を 出帆

【門司十八日發】日本郵船瑞穗丸は……

## 見物人を驚かせる モダンな東京特設館

### 臺博第二會場へ建設

【東京十八日發】……

## 内地から招聘する 畫家は四名に增員

### 臺展の審査員更新問題につき 會友會の意見一致す

## 交通事故一束

## 戰鬪機もろとも 鼻頭角沖に沈沒

### 搭乘の田中曹長は 十七日死亡と認定

## 死因不明の 死體浮く

### 瑞芳海岸に

## 列車から飛び 降りて卽死

### 新營驛で

## 工業勝つ

### 十四A對十一 で一中に

## 廣島高校勝つ

### 十四對四で 二中に

## 商業勝つ

### 中二 野球北部豫選

## 大和丸入港

### 美人の海女も來る

## 合歡越え （1）

## モーナに敢然 反抗した頭目

### ワリスブニの墓に詣で 霧社事件の當時を偲ぶ

## 上高地とも

## 蓄刀の中

## 抗抗蕃を壓

## 山中の静湖

## 踊り草の一

## 臨警道道氏談

## 山下刑事課長談


母高王氏驚儀 ……

水戸黄門漫遊記 十九日より 水戸黄門漫遊記

記日子り踊 踊り子日記 島

實深堀 親族一同 謹告

新高劇場

# 新竹臺中兩州下震災
## 義捐金總額百四十萬圓
## 官民協議決定處分方法

既報兩州下震災義捐金處分之最後官民磋商會。去十八日午前十時。開于長官公室。官廳一邊。有平塚長官。小濱內務。深川文敎兩局長。高橋文敎部學務。王野社會。各課長。民間一邊。有河村臺日社長。林新民報。加藤新報。齊沼中報。白井東臺灣各社長代理。及郭廷俊諸氏臨席。協議後決定如左。又第二次新竹州下震災救護。由救護資金中適宜融通之。而內地各中小學校職員。生徒義捐金三萬五千圓。擬充救濟被害學校生徒。職員。及學校內係等。

▲義捐金總額。百四十萬圓就中現在受入額百三十一萬二千九百八十二圓。豫想今後受入額八萬七千十八圓。

內譯

▲島內五十萬千三百八十圓。就中新聞社四十四萬八千八百六十二圓。官吏四萬千七百六十九圓。其他一萬七百四十九圓。

▲島外八十九萬八千六百二十圓。

右之義捐金處分。在五月初旬。爲應急救護費。先支出三十四萬千五百四十五圓。及應急施設費。九萬六千九百六十五圓。其餘今回決定處分。擬充窮民救護資金。住宅資金。使彼速復興。及罹災地共同施設費等。內容如左。

一、應急救護費三十四萬千五百四十五圓。

二、應急施設費九萬六千九百六十五圓。

三、救護資金三十二萬九千三百五十圓。

甲、住宅施設費十萬圓。

乙、救護費十八萬四千七百三十四圓。丙、負傷者治療費四萬六百十六圓。

四、對死者及負傷者。贈呈吊慰金九萬六千四百三十圓。

五、對住宅被害者慰問金四十八萬五千七百十圓。計百四十萬圓。

六、罹災地共同施設費。五萬圓。

右記處分案。得滿場一致贊成。議至十一時頃散會。

## 堂島新高値
### 氣溫低下 賣派退却

大阪十八日電。十七日夜以同日堂島後止値。當中。先三期。賣派漲致。一萬七千石與買派朝鮮。一萬七千石之大解合成立。賣派退却愈急。本朝氣溫更低下。東京。朝鮮產地皆貴。先物起二十丁爲三十一圓三十錢。五節三十五錢。示現新高値。當限九節三十一圓九十九錢。中限六節三十一圓八十四錢。各活躍高値云。

## 金票暴騰
### 八百六十二弗

十七日金票。雖銀塊保合竟大暴騰。寄附八百五十六弗八。大引八百六十二弗。

## 特產市況

大連十八日電。米貴。奥地堅持。實需方面之買物共乏。大豆現物。輸出者亦不買。先物低落。後因華商強氣買進而昂。邦商從勢賣反落。豆粕邦商現物買。先物賣。雖閑散中賣物稀薄。

## 大連銀票況

大連十八日電。海外銀塊保合。上海漲水康。百二十七圓五錢。寄付一般出賣。高値上伸至七圓三十五錢。後上海賣。大引六圓六十錢。

## 移出米中
### 有附票箋
### 表示其良好者

新竹州苑裡通霄米穀改善協會。前對總督府米穀檢査所。請移出米附以正規以外之票箋。茲已受檢査所承認。此一期蓬萊米將實施。該票箋使用豫定數一期蓬萊米八萬枚。二期圓糯七萬枚。照米穀檢査規則。請附正規以外之票箋。而得承認者六月以來至今。有左記數處。

▲西螺蓬萊米 此乃西螺米穀改善協會之米。於綠紙不調製。當不得合格三等止青西螺產蓬萊米白字。裡面揭臺灣地圖。明示西螺位置。

▲士林石拔米 士林信購販利組合之農倉米。票箋用紅紙。青白字石拔米。

▲無砂白米 加蚋商會票箋紅紙浮出無砂白米之白字

▲石拔白糙米 彰化市南部石拔糙米兩樣。陳反出願。有石拔白米。

▲蓬乾米 此乃最近新竹州米穀商同業組合所出願。未得承認。

## 蘭陽米急乾燥
### 破肚甚多

米穀檢査所元山技師。出席新竹米及臺北米之檢查標準米査定會。據云兩州稻熱病被害不鮮。新竹蓬萊分柽欲。新竹州代表標準米。頗有效果。蘭陽之米法。品質却佳。而破肚甚多。用爲臺北州代表標準米。頗費躊躇。勢不得不以臺北平野之產米爲標準。乃因六月中旬豪雨。中部米不能北送當時。臺北基隆白米商。競買蘭陽米。米商欲賣。急行乾燥所致。又稻熱病之被害。比平年作。凡平年作之米。完全粒。多至百分之八十八九粒。本年因稻熱病。混入死米完全粒八十二三粒。又文米分壁。平年作八十八九粒。今年七十一二粒。若

## 震災地重傷者
### 送往新竹治療
### 新竹醫院經告滿員

新竹州衛生課。既如前報震災同時。下村衛生課長親自巡視震災地結果。要入院治療之重傷者。不如前次。在罹災地。築收容所。決定收容于新竹醫院治療。乃與同院交涉。然同院收容力。僅二十名。其餘收容于新竹醫院內之慈惠院。決使受新竹醫院醫師之治療。十八日中。新竹醫院。既告滿員。竹[illegible]

# 關東軍對華北
## 今後根本方針
### 駐華滿首腦部議決

新京十七日電。關東軍。十七日午前後。在軍司令部。開重要會議。板垣參謀副長以下參謀。奉天土肥原。山海關儀我。濟南花谷各特務機關長。北平高橋武官。天津酒井參謀長出席。報告關東軍華北情勢。根本對策。及商議今後處置。內容如左。

一、華北商靜。然中央黨部。及藍衣社排日分子因已掃清。鐵道。電信各機關。尚有餘黨暗躍必要從嚴監視。

一、華北民衆。有立新政權之說。內政干涉之嫌。絕對不預。聽之自然。

一、宋哲元軍中。仍有揭排日反滿之標語。而示挑戰態度者。必要從嚴檢束。(以上報告)。

一、華北平靜。期立平素所抱國策。如日華滿三國經濟統制。

一、河北省爲中心。山東山西。綏遠三省。皆其範圍。

一、第一段工作。務圖調査。當其整備交通。爲謀金融圓滑。並開工業締業之經濟資源。

一、與滿鐵。及民間事業會社。密接聯携。以促新於有力者奮起。

一、關東軍。擔任滿洲國々防責任上。於其接壤華北。異常關心。與駐華軍。更要密接聯携。今後愈相會合。以謀意思疎通。(以上磋商)。

## 帝都教育
### 疑獄判決
### 或懲役或罰金

東京十八日電。東京市六視學。二十八校長。一訓導。一區會議員。計三十六名之帝都教育疑獄事件十八日午前九時。東京刑事地方裁判所。經西久保裁判長。堂論判決。即懲役四人。又贈賄者校長。皆處七十圓以下之罰金。但廣田元市視學。元市社會教育課長。則均無罪云。

## 更相懇談
### 總督訪首相
### 報告被害等

東京十八日電。中川總督十八日午前十時。訪岡田首相於官邸。就新竹州地震被害。其後情況。報告懇談云。

## 米國加工稅不須納
### 聯邦判事判決
### 農業調整局法運用危懼

華府十七日電。米國聯邦判事。巴特韋克氏。審理二十二件償還提訴。所繫農業調整局法無效訴訟。究於十七日。認提訴者主張郎認農業調整局法。生產統制權限。所與手續。憲法上有所缺。宣言無效。其照法規。徵收加工稅。原告不須繳納。此中間的判決。與十六日波斯頓巡回裁判判決。就農業調整局[illegible]

## 決爲修理
### 東門一部破壞

[illegible]

## 竹州協議會
### 至急召集

[illegible]

## 平塚長官
### 視察災況

[illegible]

## 前地震發狂者
### 爲地震驚倒
### 未幾死亡

[illegible]

## 至大審院終審
### 完全續行
### 羅大統領言明

[illegible]

## 法首相要望
### 國民遵守
### 財政安定法

[illegible]入。日以不足。然余不切下通貨。不行其他手段。唯想全國民。以立國民經濟并建方策。藉資維持。國人固多主張平價切下。平價再調整者。彼等忘却法國既失貨幣價値五分四。又一部唱增發紙幣。以致膨脹之說。政府斷不行之。決定實施本令。大規模[illegible]我歲出入。遂得保均衡矣云々。

## 十八早地震
### 却無被害

前日強震。民心不安之。去十八早。復有地震。臺北觀測所發表。屬十日深夜之餘震。唯各地無被害。發震時十八日前六時十一分八秒八。

初期微動繼續時間十秒。最大振幅五五〇ミクロン週期〇、五秒。總震動時間七分。震度。弱震之弱。佐賀念。臺北震度弱震之弱。各地皆中微震。臺南澎湖其他無感。震央地。與十七日強震同樣。在後龍溪苗栗附近云。

## 臺大學生就職影響
### 按明年度增四講座
### 商法社會學地質化學

北帝大文政。理農兩學部。自昭和三年開學以來加講座。及充實內容。始昭和五年兩學部。始照初計畫。然備有二十四講座。然講座之配置。有雖其不足者。因影響於學生就職等情。在大學當局。擬對不足之必要講座。按明年度。增設之。要求經費文敎局查定。依右之增設十三萬圓。即文政學部之商法社會學二座。理農學部即地質學。化學二座。又前者南講師。昇爲助教授。而二講座。就中地質學。昇爲助教授。合早坂村兩氏。及晚近本島之諸種化學事業發達云。

## 亞美蕃酒
### 按來年六月
### 禁止自由釀造

花蓮港廳下亞美族蕃人。家用酒之釀造。至昭和十一年六月滿期。其後禁止釀造。然專賣局。關此蕃人專用酒。欲新釀造蕃人專用酒。或將從來米酒。價酒等充之。方針尚未確。不久欲派專門技術家赴花蓮港。調查蕃人衛生狀態。然後決定方針。又爲此準備工作。前番堤支局長。就管內蕃人之釀造酒。經詳細調查云。

## 上海發生
### 眞性虎疫
### 華人二十二名

上海十八日電。當地租界當局。及各傳染病院。入夏來。爲防發生虎疫計。行無料注射。去十七日於九江路方面。發見所謂華人中。有二十二名眞性患者。大爲狼狽。直收容於病院云。

## 新式工場
### 臺北州下製茶
### 設立五組合

臺北州下製茶業者。鑑于最近臺灣紅茶。需要漸增。而須以機械製造。大量生產。于昭和九年度末。州下設立新式製茶工場者。爲阿里磅。三芝。土城。暖々。金山等五茶業組合。因顧臺北州與新竹州下。製茶業情有異。故其新設工場之設備。無論紅茶烏龍茶。包種茶及滿洲用茶。均得製造。各工場焙製能力

▲阿里磅茶業組合。資本金二萬圓。組合員四十名茶園三百七十甲。一年生產額二十萬斤。▲三芝茶業組合。資本金六千七百二十圓。組合員八十三名茶園三百六十甲。一年生產額十萬斤。▲土城茶業組合。資本金二萬五千圓組合員百二十六名。茶園三百五甲。一年產額二十萬斤。▲暖々茶業組合。資本金一萬圓。組合員二十七名。茶園八十四甲。一年製茶四萬斤。▲金山茶業組合。資本金四千五百圓。組合員百二名。茶園二百九十六甲。一年製茶十萬斤。以上五組合。一個年總生產額六十四萬斤云。

## 衆議院議員一行
### 南洋視察後來臺
### 訪總督府與長官歡談

南洋視察衆議院派遣團一行。自前月十七日。橫濱出發。經一個月間。由對岸來臺。是日一抵臺北。立赴臺灣神社。正式參拜午前十一時。訪問總督府平塚長官以外部局長列席長官致歡迎詞。岩本團長答詞。由是主客歡談約一時間。一行十二名。其中政友。占絕對多數之七名民政三名。無所屬一名。國同一名。旅行中打消一切黨派關係。快樂旅行。衆議院。舉爲第二次。而得意外效果。在比律賓。大。朝野歡迎。一行大滿悅。茲據岩本團長所談。時適彼地臨時議會開會中參觀時余坐于議長之側。各派代表議員。有歡迎演說。對此余述日本對比島決非有領土的野心。唯于經濟的。全望親密也。其翌日新聞。則表日本爲率直。親日氣分橫溢。馬尼拉滯在僅兩日。朝名士盛開歡迎宴。于社交的。得相當效果。第觀南洋。經比島對岸而來臺。竟如歸到內地然。云々。又一行于十七日午後六時。在總督官邸。臨席歡迎宴。同八時。于梅屋敷。受電力會社招宴。十八日午前八時午急行南下。

## 糖社增配
### 或難實現
### 大藏省干涉

據十七日東京本社特電。糖業界依然活況。最近各糖社增配機運濃厚。殊如臺灣製糖。今期恰逢創立三十五週年。欲行紀念配當二分、以後且欲繼續。明治製糖。明年亦逢三十週年。意欲追隨增配。然大藏省之增配抑制方針不動。極力干涉。欲使社內留保增加。俾得內容充實。然希望增配中止。

一、大藏省雖非砂糖會社監督官廳。不能強制。

一、糖業界之好況。雖係會社之努力。然亦四圍情勢所致。須以現在利益。備將來之危險。

一、明糖事件以來。砂糖消費稅。砂糖關稅徵收方法。一般頗抱疑惑。皆據現在實績査定。故砂糖會社之利益處分。正要十分慎重。

## 終成冤家
### 由業佃而親家
### 發生傷害案

淡水街中田寮。貸地業李晩鐘。年四十六。去昭和六年。以已有同街灰窰子田地。與同地王清泉。年五十八。贌耕契約。於數年前。李欲賣該田土。喝王詡張宣傳。該田地年納租穀及磧地金。王弗從。竟無謀受希望者。李遂怨王欲與王解約贌耕。王以約期尚久。拒之。迨昭和九年正月。王無受李同意。使養女李氏甚(即李三女)與四男榮華。年十八。年二十四結婚。初琴瑟調和。然榮華病啞。堅受人煽動。厥後夫妻不和。蠢起風波。由此李對王懷怨益深。客年李遂對四次。於王逐贌耕解約定金於王。王弗收。李怒。用竹製煙管打王。王因顧念業佃。並親族飲閱。終置不問。李見王如斯固執。妥於客年五月。以王有違約行爲。提出解約告訴於地方法院目下尚未判決。然去十六日午前十時頃。李之王處囑十餘尋。巡視水路。行至王宅後。李由懷中。持出兇器。向王頭部及脚部連擊數次。清泉鮮血淋漓報該地派出所。萩原巡查立赴現場。斯時李全身塗抹泥濘田土。萩原巡查命兩人。出頭派出所調査。調查後。李與王均乘輪往淡水。受濱田公醫診斷。並提出傷害告訴於當局云。

## 蕃地巡查
### 指導素養
### 設電音聽取器

臺中州下蕃地駐在所勤務警察官。皆與蕃人爲伍。緊接近都會文化。故要指導其素養。關此適當方策。由州理蕃課。種々研究。乘臺中放送局設置機會。決定各駐在所。設置電音聽取器。使各警官藉知都會文化。及使蕃人等。亦知道文化科學之進步。去十七日。與臺中放送局交涉。試驗蕃地高低後裝置之云。

## 臺南要鳩會
### 與軍鳩會
### 廿一日競翔

臺南市週來傳書鳩之飼養日見加多。民間之有斯趣味者。不乏其儔。茲臺南要鳩會。與軍鳩會。爲比賽所養鳩之翔力。定二十一日。行新竹臺南間之對抗競翔會。現各從事訓練。聞軍鳩會之鳩。以善競翔者。且屢受賞。而要鳩會鳩。則係澎湖島要塞之優良鳩種云。

## 北斗郡街庄
### 座談日程

北斗郡下各街庄役場。爲期地方制度改正趣旨徹底照左記日程。每日午後一時起。在各街庄會議室。開座談會。出席者街庄協議會員。區委員及其他有識者。希望多數與席。又有郡守或庶務課長。關於制度改正趣旨及要綱講演等云。

七月二十日(土) 大城庄
七月二十一日(日) 沙山庄
七月二十二日(月) 二林庄
七月二十六日(金) 竹塘庄
七月二十七日(土) 埤頭庄
七月二十八日(日) 田尾庄
七月二十九日(月) 北斗街

## 早覺會海遊會

臺北早覺會。此次由會之幹部主催納凉海遊會。會費中食各自籌備。會場在基隆快樂園。來二十一日。

## 電柱轢斷
### 從速修復

嘉義郡民雄驛北方約二丁之縱貫鐵道邊警察電話柱。去十六日午後六時半。突然倒下。是時適被列車轢過。電柱轢斷。一時與臺北間。警察電話不通。當局星夜急行修繕。至十七日復舊。

## 海上警報

據臺北觀測所。十八日午前九時十分發表海上警報如。

七百四十二粍颱風。在北緯十九度。東經百二十五度。(白鷺鷥南南東五百五十粁海上。進行北西。漸接近本島。本島東部。及南部海上漁船。要警戒也。

## 自轉車乘合車
### 正面衝突

臺北市營乘合車萬華行一二三號。去十八日午前七時四十分。駛至市內新富町派出所附近。欲停車時。竟與市內堀江町百七十六番地唐清秀年十。所乘之自轉車。正面衝突。所幸負打撲傷。治療要十日間云。

## 施氏開業披露

既報臺北醫專講師施江南氏。本年四月。陞爲該校敎授。此回辭職。在大稻埕建成町。開業四方醫院。大正十三年。畢業臺北醫專。即赴京大醫學部。在松尾內科敎室研究內科學。前後七年間。昭和五年。由該校授與醫博學位。翌年歸校爲講師。兼赤十字病院內科主任。最近開業。訂來二十日。會場假蓬萊閣。開披露宴。院名號四方者。因氏昆弟四位。各名東西南北。冠以江字。且皆業醫云。

## 剝奪情婦手指
### 被拘查究

基隆郡瑞芳庄焿子寮番地不詳通稱安仔。年二十九與同地蘇矮之女蘇綢。年二十一。有私。最近因男失業。女決嫁他人。以是安仔。於十六日午前十時。誘女外出。剝奪其金手指一箇。價格十四圓逃去。山崎司法主任。立張非常線。搜索結果。至同夜十時。發見徘徊金瓜石方面。隨逮捕之到案云。

## 共謀行竊
### 留置訊問中

嘉義市榮町四丁目二十七番地鶯業龍。年二十。及同市下路頭顏金水。年二十九。兩名共謀行竊。自去六月中至今。前後三回竊取市內元町六丁目五番[illegible]

## 新刊紹介

▲市內貝山好美氏。與諸同好之人。所組臺灣蘭蕙會。本月發行創刊號。標其名爲臺灣蘭蕙誌。四季刊行。以爲蘭蕙研究機關誌。此次內裝內容日滿蘭蕙所關之記事。及圖畫云。

## 宜蘭

### 擴張販路

宜蘭賣捌組合。爲擴張販路。去十五日午后二時半。在宜蘭郡役所會議室。開磋商會。乘名勤業主任。組合長友崎泉清氏。主事森老萬氏外數名出席。磋商博覽會場設賣店外由當郡檢査合格品十五萬斤發售。宜傳發換千餘圓。極力擴張販路。至五時閉會。

### 記者會合

蘭陽三郡下記者。去十五日午後三時半。在宜蘭溫泉。開第一回懇話會。首由宮波支局長。開會敘禮後。協議關于今秋地方自治制施行選舉議員。注意並業務連絡統一之事。至五時半告畢。開懇親宴。飲至七時四十分散去。

### 組合總會

宜蘭酒類賣捌所販賣組合。去十六日午後二時起。開于專賣局宜蘭出張所會議室。森永所長。田中販賣主任出席。賣捌人黃再壽氏出席。昭和十年度。酒類賣上高三十萬。比較昭和九年度。高。增加八萬圓。約增三成。本其原因。爲十年度農村農產物豐收。米價騰貴所致。後在宜蘭溫泉。開宴至七時解散。

## 羅東

### 開協議會

羅東街第二十八回協議會。訂來二十日午前十時。擬開于羅東街役場會議室。是日對議事項。乃關于羅東魚市條例改正之件。

### 社敎映畫

既報臺北州主催之社會敎育映畫會。去十五日午後七時半。在街營運動場舉行。觀覽者千餘名。午後十時。盛會裡閉會。

### 土豆增收

羅東下。落花生(土豆)。栽培二百餘甲。現屆收穫期。昭和甲收成。平均十六石餘。價格一石五圓左右。又因氣候順調。比客年增收二成云。

## 嘉義

### 幸無損傷

嘉義地方。月十七日午前零時二十分。突然地大震。市民正在熟睡之際。驚奔戶外。然地方幸無損傷云。

### 衆院議員

衆議院議員一行岩本武助氏外十二氏。十八日午後六時餘自中部到嘉義。十九日登阿里山。二十日下山。市內各要所視察。同日午後四時餘。赴烏山頭云。

### 撞倒電柱

嘉義市檜町二丁目一六番石龍氏所經營之貨物自動車。去十六日午後九時半。由運轉手。自竹崎庄竹崎。運搬貨物歸途至同庄灣橋邊。撞倒電柱。

### 獲大賭團

嘉義郡民雄分室。今回破獲賭徒。一串五十三名。該團自本年五月起。每日在民雄附近山中。聚賭茶賈。然該團中民雄方面四十九名。大林方面三名。斗六方面二名云。

### 取消營業

嘉義郡大林庄大林九七料亭會賢樓許保頭。去十六日。被同郡警察課。取消營業。原因爲該業者許保頭。犯賭博及私娼頗多。被處營業云。

## 詩壇

病中吟 五十嵐海洲

病中悔悔疑。長顏又青々。身垢傾和浴。口渴頻思漿。一爲過念前。嗚聲入病床。血脈更不調。寒熱互低昂。憶我好友生。道阻不能望。隔溪聞樵語。夢覺已斜陽。

其二

獨臥草堂裡。盡日無來人。蓑笠徒掛壁。鋤鋪亦生塵。屋任蛛網張。伏枕時吟呻。山園久荒廢。雜草高過身。嗚喧二豎子。苦我何頻々。誓將訴天帝。逐汝東海濱。醫藥或非宜。重在精神振。吟成翻作健。頓覺氣清新。

前首寫病狀及楔句。爲壁樵語。各有佳致。後作末一段。積健爲雄。頗以氣勝。二豎聞風辟易。更不待喑嗚叱咤爲也。 潤菴浚評

## 瀛社擊鉢錄

### 天幕

林子楨選 賴子清選

右三左十九孫潤

聊天一幕[illegible]王孫。峻極蒼茫掩厚坤。覆物無私同蓋蔭。照生有赫總騰樊。岱宗擬作金龍柱。鼇造本爲錦布幡。法象昭昭敷大界。洪鈞擁庇得沾根。

左四右七石崖

帳裡崔嵬搖至尊。唐皇會此駐高軒。山呼萬歲酬封禪。布列終宵護禁垣。風動岱雲隨幔捲。雄張海日燦天昏。扈從臣在錦棲裡。覆庇功深雨露恩。

左五右十四玉明

行營聚處戰旗翻。比擬高擎遍野原。露宿貔貅疑鼓角。嚴遮風雨作軍門。紛猿呵叱靑貔戎。羅漫甌邦國土魂。回首達陽猶告命。思君擁護爲兵屯。

右五志淵

沙場爲里近黃昏。飼戰安排約法存。不許路人同旅舍。却敎戎士作乾坤。憑空高結風雲念。一幕平開日月翻。帳甲牀塵戈作枕。猿聲鶴唳不須論。

左六右十梯飲

急時從容或從寬。隨地安排莫冗煩。不假瓦磚成矮屋。僅將布幔高軒。暫教居處人煙少。未許營巢燕語喧。露宿無愁風雨害。天涯海角復奚論。

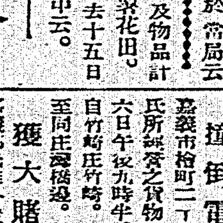


## 假金票案 (十五)
### 告知京濱 遂共死生

大森刑事接信在手。先看一回。又故意高聲念出。即云。『京濱。寥寥數語。寒氣砭。京如此。據可知。我受我。竊如何。爲那事。勿破綻。身危險。急然蹤。闖奔免。久無辯。全爲此。非忘情。難其來。生死同。迪兩襲。便相迎。抑實設。此時心。的是今情。探刑事日。生死同一句。其語太悲哀。三浦屋主人日。若不是發見信。琴子必於今夜或明夜潛逃。上京尋彼後藤。與之同生死。而諸位我々做嬰也。好鬼計。大森刑事諸位。真是我三浦屋之大恩人。時琴子俯伏床上。泣得苦哀。諸人議訓。似留不聞。大森刑事告三浦屋主人日。事證如此。琴子亦是案中人。要經司法所究其知情不知情。故不得許其自由。我等即日欲歸京[illegible]之。俱垂淚不語。蓋爲琴子來三浦屋爲孝女。經過三年。對主人極恭順。待之如父母。主人亦愛之如親子。已與之口約再居三年。許其自由嫁人。不架賣務。主人夫婦心地仁慈。不似他樓主只是拿々爲利。妓女之死活不計。又不獨對琴子如是。對靜子亦如是。爲他樓[illegible]一段。似屬絮語紛々。然爲表明彼所賣寄。中間忽夾敘此[illegible]